

OPERA UNIVERSITARIA

OPERA UNIVERSITARIA

IL DIRETTORE

Visto l'art. 189 del Testo Unico delle leggi sull'istruzione superiore, approvato con R. D. 31 agosto 1933, n. 1592;

Visto l'art. 10 del Decreto Legislativo Luogotenenziale 5 aprile 1945, n. 238;

Visto l'art. 3 del Decreto Legislativo 14 febbraio 1948, n. 168;

Visto la Legge 18 dicembre 1951, n. 1551;

Vista la deliberazione del Consiglio dell'Opera Universitaria in data 11 settembre 1953.

DECRETA

È emanato il seguente Regolamento dell'Opera Universitaria del Politecnico di Torino.

Torino 12 settembre 1953.

IL DIRETTORE

(E. Perucca)

REGOLAMENTO DELL'OPERA UNIVERSITARIA DEL POLITECNICO DI TORINO

ART. 1.

A norma e per effetto delle vigenti disposizioni legislative è istituita, presso il Politecnico di Torino « l'Opera Universitaria » con propria personalità giuridica.

L'Opera ha il compito di promuovere, attuare e coordinare l'assistenza scolastica, nelle varie sue forme, degli studenti iscritti al Politecnico di Torino.

ART. 2.

Per svolgere la propria attività, l'Opera Universitaria dispone delle seguenti entrate:

- 1) — del 15% dell'importo totale di tutte le tasse universitarie, escluse le soprattasse, e degli eventuali contributi integrativi;
- 2) — del terzo del contributo statale;
- 3) — del 30% della tassa d'iscrizione dovuta dagli studenti appartenenti a famiglie che dispongono di un reddito complessivo annuo superiore a tre milioni di lire;
- 4) — del provento dovuto da coloro che conseguono l'abilitazione all'esercizio professionale;
- 5) — degli eventuali contributi, sia dell'amministrazione universitaria, sia di Enti e di privati.

ART. 3.

Per il raggiungimento dei suoi fini l'Opera Universitaria:

- 1) — istituisce borse di studio;
- 2) — istituisce posti di studio con rimborso totale o parziale di spese per vitto e alloggio nella Casa dello Studente;
- 3) — concede assegni e sussidi a studenti per il pagamento totale o parziale delle tasse, soprattasse e contributi;
- 4) — concorre alla costituzione ed al funzionamento della Casa dello studente;
- 5) — concorre all'assistenza sanitaria degli studenti;
- 6) — concorre alle spese per viaggi di istruzione organizzati su richiesta di Docenti per visitare importanti cantieri, stabilimenti, officine, opere d'arte, ecc.;
- 7) — assume qualsiasi altra iniziativa che corrisponda alle sue finalità.

ART. 4.

L'O.U. ha un suo Consiglio di Amministrazione composto:

- 1) — dal Direttore del Politecnico, Presidente;
- 2) — da un componente del Consiglio di Amministrazione del Politecnico, designato dallo stesso;
- 3) — da un professore ufficiale nominato dal Consiglio di Amministrazione del Politecnico;
- 4) — dal Direttore Amministrativo;
- 5) — da tre studenti eletti dall'Organismo studentesco rappresentativo locale.

ART. 5.

Il Consiglio di Amministrazione, le cui funzioni di Segretario saranno esercitate da un funzionario designato dal Presidente:

- approva il bilancio preventivo entro il 31 ottobre ed il consuntivo entro il 31 marzo di ogni anno;
- approva il bando annuale dei concorsi per l'assegnazione di borse e posti di studio;
- nomina le commissioni giudicatrici di detti concorsi;
- delibera sul conferimento delle borse, dei posti di studio, dei sussidi, nonché sui viaggi da effettuarsi a scopo di studio;
- approva contratti e convenzioni;
- delibera su tutti i provvedimenti i quali importino onere per il bilancio e prende l'iniziativa di tutto quanto interessa il governo amministrativo e patrimoniale, nonché la gestione economica dell'Opera.

ART. 6.

Per quanto riguarda la validità delle adunanze, la durata in carica dei membri, il conteggio della maggioranza, valgono le stesse norme che regolano il funzionamento del Consiglio di Amministrazione del Politecnico.

ART. 7.

Il Presidente ha la rappresentanza legale dell'Opera U. del Politecnico di Torino, dà esecuzione alle deliberazioni del Consiglio di Amministrazione e prende eventuali provvedimenti d'urgenza, riferendone al Consiglio per la ratifica, nella prima successiva adunanza.

ART. 8.

La gestione dei fondi ed il servizio di Cassa dell'O.U. sono affidati rispettivamente ai competenti Uffici dell'Amministrazione del Politecnico ed all'istituto di Credito che disimpegna lo stesso servizio per il Politecnico.

ART. 9.

L'attribuzione delle borse di studio e dei posti di studio è concessa per concorso a studenti appartenenti a famiglie di condizione economica non agiata ed in possesso di determinati requisiti di merito che saranno, di volta in volta, stabiliti nel relativo bando di concorso.

Almeno la metà delle somme previste di cui all'art. 2 (n. 1 e n. 2) del presente Regolamento, dovrà essere impiegata nella istituzione di borse di studio per vitto ed alloggio a titolo di rimborso totale o parziale di spese.

ART. 10.

L'attribuzione di assegni e sussidi per il pagamento totale o parziale delle tasse, soprattasse e contributi non può essere concessa allo studente:

- 1) a cui sia inflitta, nel corso dell'anno, una punizione disciplinare superiore all'ammonizione;
- 2) che si trovi nella condizione di ripetente o di fuori corso da più di due anni;
- 3) che, già provvisto di una laurea o diploma, riprenda o abbia ripreso l'iscrizione per il conseguimento di un'altra laurea o diploma;
- 4) che abbia demeritato nel profitto;
- 5) che appartenga a famiglia di condizione economica agiata.

ART. 11.

Gli studenti che aspirano alla concessione di borse o posti di studio, di assegni o sussidi, devono presentare apposita domanda in carta legale indirizzata al Direttore, alla quale dovranno essere allegati:

- 1) stato di famiglia;
- 2) certificati degli uffici delle imposte dirette, nella cui giurisdizione trovansi i paesi di origine di entrambi i genitori dello studente, dai quali risultino i vari redditi accertati al loro nome;
- 3) certificato dell'Ufficio delle imposte dirette nella cui giurisdizione trovasi il paese di attuale residenza dei genitori dello studente, dal quale risultino i vari redditi accertati al loro nome;
- 4) certificato che dichiara lo stipendio, le indennità e gli altri assegni percepiti dal padre ed eventualmente dalla madre e dagli altri componenti la famiglia dello studente, rilasciato dal datore di lavoro;
- 5) dichiarazione del capo famiglia, con firma legalizzata dal Sindaco del comune di residenza, nella quale si denunciano esplicitamente tutti i redditi ed i proventi di qualsiasi natura, di cui sono provvisti lui ed i componenti la sua famiglia;
- 6) dichiarazione comprovante che lo studente non fruisce comunque di altre borse, eccezione fatta per i soli vincitori di posti di studio a carico del « Collegio Carlo Alberto » e finché l'importo borse del Collegio stesso non sarà superiore a quelle in vigore nell'anno 1952-'53.

La documentazione di cui sopra non è richiesta agli studenti che abbiano già presentato la domanda documentata per ottenere la dispensa totale o parziale dal pagamento delle tasse, soprattasse e contributi.

ART. 12.

Per tutte le disposizioni non contemplate nel presente Regolamento valgono, in quanto applicabili, quelle che regolano l'Amministrazione universitaria.

ART. 13.

Il presente Regolamento entra in vigore dal 1° novembre 1953.

EROGAZIONI DELL'OPERA UNIVERSITARIA

(ANNO ACCADEMICO 1967-68)

Posti e borse di studio concessi per concorso a studenti meritevoli e di disagiata condizione economica . . .	L. 22.600.000
Sussidi concessi a studenti meritevoli	» 1.255.000
Totale	L. 23.855.000

Il titolo di studio è quello di laurea in Lettere e Scienze Umane, conseguita presso l'Università di Roma, nel 1965.

La documentazione di cui sopra non è richiesta agli studenti che abbiano già presentato domanda di ammissione per l'anno accademico in corso, ma è richiesta per gli studenti che si presentino per la prima volta.

OPERA UNIVERSITARIA

(ANNO ACCADEMICO 1967-68)

Concorso a posti di studio nel Collegio Universitario di Torino con rimborso totale di spesa (di tali posti due sono a carico dell'Associazione Ingegneri ed Architetti del Castello del Valentino).

Vincitori:

- | | |
|---------------------------------|-----------------------------|
| 1. Achilli Luciano | 21. Granata Raffaele |
| 2. Ammazalorso Ermanno | 22. Gratarola Massimo |
| 3. Balestri Mario | 23. Grillea Saverio |
| 4. Barberis Silvio | 24. Guglielmetti Giorgio |
| 5. Bocola Matteo | 25. Iovacchini Erasmo |
| 6. Bordonaro Salvatore | 26. Iseni Abele |
| 7. Brero Adriano | 27. La Carrubba Giovanni |
| 8. Calia Nunzio. | 28. Licata Pietro |
| 9. Caria Sergio | 29. Matera Baldassare |
| 10. Colacicco Nicola | 30. Messina Carmelo |
| 11. Conдини Tarcisio | 31. Monteferrario Giacomino |
| 12. Cont Giorgio | 32. Narcisi Martino |
| 13. Coscarelli Gustavo | 33. Pallini Mario |
| 14. Cota Vittorio | 34. Paolini Tommaso |
| 15. De Giorgio Nicola | 35. Pastore Cesare |
| 16. Del Popolo Giuseppe | 36. Pracek Renzo |
| 17. Di Piero Giuseppe | 37. Rosso Franco |
| 18. Fagone Buscimese Sebastiano | 38. Ruscica Giuseppe |
| 19. Gatti Rosalbino | 39. Sciagura Luigi |
| 20. Genco Cesario | 40. Turino Giovanni |

Concorso a borse di studio in denaro di L. 360.000 caduna.

Vincitori:

- | | |
|-----------------------|---------------------|
| 1. Fiore Antonio | 4. Quida Giuseppe |
| 2. Firpo Piero | 5. Terranova Rito |
| 3. Matarazzo Giuseppe | 6. Tirozzi Vincenzo |

Concorso a borse di studio in denaro di L. 270.000 caduna.

Vincitori:

- | | |
|---------------------|-------------------------|
| 1. Acquadro Angelo | 7. Pleitavino Luigina |
| 2. Censasorte Marco | 8. Risitano Antonino |
| 3. Ferrero Piero | 9. Roso Augusto |
| 4. Gennuso Dario | 10. Ruspino Piero |
| 5. Georgiu Giovanni | 11. Tartaglia Ferruccio |
| 6. Genta Lorenzo | 12. Vittone Oreste |

Concorso a borse di studio in denaro di L. 200.000 caduna.

Vincitori:

1. Miletto Nicolangelo

Concorso a borse di studio in denaro di L. 180.000 caduna.

Vincitori:

- | | |
|-----------------------|---------------------|
| 1. Alecci Carlo | 6. Negro Massimo |
| 2. Costa Ermanno | 7. Paparo Giovanni |
| 3. Gallenea Gualberto | 8. Ramassotto Aldo |
| 4. Gandini Marco | 9. Reginelli Giulia |
| 5. Lovisolo Alfonso | 10. Saglia Remo |

Sussidi:

Bachi Claudio	L. 70.000
Ballarini Alberto	» 40.000
Cantarella Paolo	» 40.000
Casalino Emiliano	» 35.000
Catrano Umberto	» 40.000
Cervetti Alberto	» 50.000
Cirio Roberto	» 50.000
Corte Raimondo	» 60.000
Culmone Filippo	» 60.000
Dallasta Maurizio	» 30.000
Da Ros Maurizio	» 90.000
Di Maggio Vladimiro	» 75.000
Grasso Franco	» 35.000
Greco Donato	» 30.000
Micelotta Arturo	» 70.000
Montali Marcello	» 40.000
Nastasi Pietro	» 110.000
Quagliano Giancarlo	» 70.000
Re Cristoforo	» 30.000
Saseverino Luigi	» 50.000
Santo Salvatore	» 40.000
Sipone Riccardo	» 50.000
Stabile Virgilio	» 30.000
Vitizzai Pietro	» 60.000

NOTIZIE SUGLI STUDENTI

1. ...
 2. ...
 3. ...
 4. ...

5. ...
 6. ...

Società ...

- | | |
|--------|---------|
| 1. ... | 6. ... |
| 2. ... | 7. ... |
| 3. ... | 8. ... |
| 4. ... | 9. ... |
| 5. ... | 10. ... |

Baldi Claudio	L. 20,000
Baldoni Alberto	20,000
Bancarella Paolo	20,000
Carosino Ferdinando	25,000
Cattaneo Umberto	20,000
Cavalli Enrico	20,000
Ciano Roberto	20,000
Corti Edoardo	20,000
Dalmondo Filippo	20,000
Della Porta Maurizio	20,000
Di Resi Maurizio	20,000
Di Maggio Felice	20,000
Grasso Franco	20,000
Grillo Enrico	20,000
Ilariotti Antonio	20,000
Mancini Marcello	20,000
Nasari Pietro	20,000
Quadrini Giancarlo	20,000
Re Giuseppe	20,000
Saverio Luigi	20,000
Santa Salvatore	20,000
Stabile Riccardo	20,000
Stabile Virgilio	20,000
Vitucci Pietro	20,000

LAUREATI IN INGEGNERIA
(ANNO ACCADEMICO 1966-67)

N. d'ordine	Cognome, Nome, luogo e data di nascita	Data di laurea	Votazione riportata	Ramo
1	Aghemo Franco da Moncalieri (Torino) il 7-5-1936	28-7-67	90/110	Civ. (Trasp.)
2	Albertin Francesco da Monselice (Pa- dova) il 19-7-1944	19-12-67	102/110	ELN
3	Alby Vittorio da Torino il 29-8-1944 . . .	29-1-68	107/110	Meccanica
4	Algostino Franco da Cuorgnè (Torino) il 2-2-1944	16-11-67	99/110	Civ. (Trasp.)
5	Alice Guido da Omegna (Novara) il 18-12-1935	31-5-67	83/110	Meccanica
6	Allia Emilio da Torino l'8-2-1941	28-7-67	107/110	ELN
7	Allorio Alberto da Torino il 5-10-1940	29-1-68	90/110	Civ. (Trasp.)
8	Altare Cesare da Ceva (Cuneo) il 4-10-1941	29-7-67	90/110	Meccanica
9	Alvaro Antonino da Siderno Marina (Reggio Calabria) il 20-6-1943	20-12-67	102/110	ELT
10	Amato Giuseppe da Imperia il 10-11-1942	31-5-67	96/110	Meccanica
11	Androutsellis Paolo da Corfù (Grecia) il 27/2/1939	16-11-67	90/110	Civ. (Trasp.)
12	Angeli Gianfranco da Fabriano (Ancona) il 1 ^o -7-1938	31-5-67	80/110	Aeronautica
13	Angeli Giuseppe da Fabriano (Ancona) il 22-1-1940	28-7-67	91/110	Aeronautica
14	Antonelli Guido da Torino il 21-10-1942	31-1-68	110 lode	Nucleare
15	Aprato Beniamino da Villanova d'Asti (Asti) il 30-7-1942	8-4-68	94/110	Civ. (Edile)
16	Arcari Adelmo da S. Sebastiano da Po (Torino) il 16-3-1943	1-4-68	110/110	ELT
17	Ascani Vittorio da Perugia il 23-4-1943	30-5-67	91/110	Meccanica
18	Astorino Giuseppe da Salerno il 4-11-1942	17-11-67	83/110	ELT
19	Atzori Bruno da Isili (Nuoro) il 7-8-1944	1-4-68	104/110	Meccanica
20	Avagnina Gian Mario da Torino il 19-3-1942	17-11-67	108/110	Aeronautica
21	Averone Francesco da Torino l'1-11-1939	16-11-67	92/110	Meccanica
22	Avonto Enrico da Rondissone (Torino) il 3-12-1943	30-1-68	93/110	ELT
23	Baccalaro Luigi da Fara Novarese (No- vara) l'1-2-1939	20-12-67	79/110	ELT
24	Baccigaluppi Cesare da Alessandria il 9-4-1942	29-1-68	100/110	Civ. (Trasp.)
25	Barbasetti di Prun Adalberto da Torino il 31-5-1940	28-7-67	90/110	Aeronautica
26	Bardelli Germana da Torino il 9-8-1937	31-1-68	77/110	ELN
27	Barra Sergio da Susa (Torino) il 10-2-1943	16-11-67	95/110	ELN

ELN = Elettronica — ELT = Elettrotecnica.

N. d'ordine	Cognome, Nome, luogo e data di nascita	Data di laurea	Votazione riportata	Ramo
28	Barranca Costanzo da Torino l'11-10-1943	16-11-67	96/110	Civ. (Trasp.)
29	Battaglia Giuseppe da Mondovì (Cuneo) il 23-10-1939	1-4-68	82/110	ELN
30	Bazzanella Giuliano da Addis Abeba (Etiopia) il 4-4-1941	2-4-68	82/110	Civ. (Trasp.)
31	Beccuti Carlo da Casale Monferrato (Alessandria) il 10-2-1943	30-5-67	94/110	Meccanica
32	Belazi Ahmed da Damous (Tunisia) il 12-11-1939	3-4-68	81/110	Civ. (Idraul.)
33	Bella Gianfranco da Torino il 3-10-1942	28-7-67	92/110	Nucleare
34	Bello Giulio da Torino il 7-12-1941 . .	29-7-67	85/110	Meccanica
35	Benozzi Giancarlo da Torino il 30-7-1942	29-7-67	86/110	Meccanica
36	Bernardi Pierguido da Taranto il 18-6-1941	29-7-67	93/110	ELT
37	Bertolino Aldo da Torino l'8-3-1934 .	2-4-68	93/110	Meccanica
38	Bertone Carlo da Torino il 25-3-1940	19-12-67	88/110	Meccanica
39	Bertorello Enzo da Cerano (Novara) il 28-11-1940	29-1-68	80/110	Meccanica
40	Bessone Piero da Chieri (Torino) l'8-7-1941	17-11-67	91/110	ELT
41	Bestente Angelo da Torino il 3-7-1940	2-4-68	86/110	Meccanica
42	Bettini Giuliano da Bologna il 5-3-1943	19-12-67	110 lode	ELN
43	Bianco Pier Luigi da Costigliole d'Asti (Asti) il 28-12-1943	29-1-68	94/110	Meccanica
44	Biey Mario da Torino il 21-8-1942 . .	16-11-67	110 lode	ELN
45	Biglieri Ezio da Aosta il 1°-1-1944 . .	19-12-67	110 lode	ELN
46	Billi Osvaldo da S. Giusto Canavese (Torino) il 15-6-1941	1-4-68	85/110	ELN
47	Bleu Marco da Cuneo il 28-8-1941 . .	30-1-68	84/110	Meccanica
48	Bocca Oscar da Torino il 27-1-36 . . .	2-4-68	87/110	Civ. (Trasp.)
49	Bocchieri Franco da Ragusa il 20-3-1942	31-1-68	91/110	ELN
50	Boggero Giancarlo da Novi Ligure (Alessandria) il 17-12-1941	8-4-68	92/110	Chimica
51	Bombana Roberto da Alessandria il 13-11-1942	19-12-67	92/110	Nucleare
52	Bordieri Enrico da Siracusa il 15-11-1924	8-4-68	82/110	ELT.
53	Borello Angelo da Chiusa di S. Michele (Torino) il 14-5-1941	1-4-68	97/110	ELN.
54	Borriero Guido da Torino il 20-6-1941	29-1-68	84/110	Civ. (Trasp.)
55	Borsello Franco da Borgaro Torinese (Torino) il 5-12-1942	31-5-67	90/110	Civ. (Trasp.)
56	Bosia Giancarlo da Torino il 20-6-1941	20-12-67	87/110	Meccanica
57	Botta Giorgio da Cumiana (Torino) il 17-6-1940	28-7-67	95/110	Chimica
58	Bozzo Umberto da Bari il 17-2-1945 . .	3-4-68	102/110	ELT.
59	Bressan Lucio da Gorizia il 12-10-1940	30-5-67	86/110	ELN.
60	Brucato Francesco da Viagrande (Catania) il 5-11-1941	16-11-67	81/110	Civ. (Idraul.)
61	Brunelli Giovanni da Bologna il 12-4-1942	20-12-67	106/110	Meccanica
62	Buffa Enzo da Strevi (Alessandria) il 21-3-1938	21-7-67	81/110	ELN.
63	Buonamico Biagio da Bari il 29-11-1942	17-11-67	88/110	Mineraria
64	Caberlin Egidio da Galliera Veneta (Padova) l'11-2-1939	20-12-67	87/110	Meccanica
65	Calbi Antonio da Stigliano (Matera) il 21-9-1940	28-7-67	81/110	ELN.

N. d'ordine	Cognome, Nome, luogo e data di nascita	Data di laurea	Votazione riportata	Ramo
66	Caligaris Vittorio da Vigone (Torino) il 17-3-1943	16-11-67	86/110	ELN.
67	Campana Attilio da Rimini (Forlì) il 12-7-1938	1-4-68	88/110	ELN.
68	Cannizzaro Giuseppe da Reggio Calabria il 10-8-1940	16-11-67	78/110	Meccanica
69	Canta Giovanni da Torino il 3-1-1933	29-7-67	91/110	Meccanica
70	Cantilena Carlo da Sassari il 28-1-1943	17-11-67	94/110	Chimica
71	Capogna Emanuele da Andria (Bari) il 14-9-1940	31-5-67	79/110	Meccanica
72	Capogna Michele da Adria (Bari) il 5-8-1943	17-11-67	101/110	Aeronautica
73	Cappai Luigi da Torino il 25/3/1944 . .	8-4-68	99/110	Civ. (Edile)
74	Cappuzzo Giuseppe da Petralia Sottana (Palermo) il 13-1-1941	30-1-68	91/110	Meccanica
75	Capra Guglielmo da Hamman - Lif (Tunisia) il 24-4-1941	1-4-68	100/110	Meccanica
76	Capranico Aldo da Torino il 10-1-1935	31-1-68	83/110	ELN.
77	Carbonaro Mario da Madrid (Spagna) il 14-8-1943	17-11-67	110 lode	Aeronautica
78	Carboni Giovanni da Banari (Sassari) il 24-1-1940	8-4-68	92/110	Nucleare
79	Carlini Fabio da Viterbo il 20-3-1942	2-4-68	102/110	Meccanica
80	Carra Carlo da Borgosesia (Vercelli) il 25-9-1939	31-1-68	80/110	Chimica
81	Carroccio Antonino da Reggio Calabria il 24-2-1940	19-12-67	90/110	Civ. (Trasp.)
82	Casale Carlo da Torino il 6-6-1941 . .	28-7-67	83/110	Civ. (Trasp.)
83	Catalano Mario da Senigallia (Ancona) il 24-10-1943	17-11-67	103/110	Chimica
84	Cavallero Pietro da Valenza (Alessandria) il 20-8-1943	20-12-67	94/110	Civ. (Idraul.)
85	Cecinato Angelo da Taranto il 2-8-1943	2-4-68	85/110	Civ. (Trasp.)
86	Cellie Francesco da Ostuni (Brindisi) l'1-1-1941	8-4-68	82/110	ELT.
87	Cerrato Giuseppe da Torino il 17-5-1939	28-7-67	82/110	Chimica
88	Cervetti Giuseppe da Acqui (Alessandria) il 17-4-1936	8-4-68	81/110	Chimica
89	Chesta Giacomo da Bernezzo (Cuneo) il 26-12-1938	29-7-67	86/110	ELT.
90	Chiadò Piat Bruno da San Maurizio Ca- navese (Torino) l'11-2-1943	1-4-68	101/110	Meccanica
91	Chiarella Vittorio da Torino il 27-12-1944	20-12-67	108/110	Meccanica
92	Chiariglione Leonardo da Almese (To- rino) il 30-1-1943	19-12-67	110/110	ELN.
93	Cianficconi Cesare da Pont St. Martin (Aosta) il 12-12-1942	1-4-68	83/110	ELN.
94	Cinti Pier Gioacchino da Jesi (Ancona) il 24-2-1942	30-5-67	86/110	Civ. (Trasp.)
95	Claps Gerardo da Missanello (Potenza) il 20-3-1941	16-11-67	94/110	Civ. (Trasp.)
96	Clauser Gian Luigi da Aubervilliers (Francia) il 30-4-1943	19-12-67	110 lode	Aeronautica
97	Clerici Ranieri da Trivero (Vercelli) il 14-10-1940	3-4-68	108/110	ELT.
98	Coen Gian Carlo da Roma il 4-9-1940	16-11-67	84/110	Meccanica

N. d'ordine	Cognome, Nome, luogo e data di nascita	Votazione riportata	Data di laurea	Ramo
99	Coisson Adriano da Luserna S. Giovanni (Torino) il 2-6-1943	31-1-68	102/110	ELN.
100	Colarin Luigi da Vittorio Veneto (Treviso) il 2-8-1940	28-7-67	91/110	Nucleare
101	Colivas Dionisio da Zante (Grecia) il 21-4-1935	20-12-67	77/110	ELT.
102	Colombo Franco da Torino il 23-1-1941	20-12-67	84/110	Meccanica
103	Colonna Fabrizio da Fiume il 28-3-1941	1-4-68	83/110	Aeronautica
104	Comino Ilario da Monastero di Vasco (Cuneo) il 6-8-1941	19-12-67	92/110	Civ. (Trasp.)
105	Condello Giuseppe da Filogaso (Catanzaro) il 27-4-1941	28-7-67	94/110	Civ. (Idraul.)
106	Coniglio Raffaele da Irsina (Matera) il 17-9-1943	29-7-67	101/110	Meccanica
107	Contu Giovanni da Cagliari il 23-2-1940	29-7-67	95/110	ELT.
108	Cortellese Sandro da Roma il 17-10-1940	19-12-67	86/110	ELN.
109	Cortese Francesco da Dusino S. Michele (Asti) il 9-5-1940	28-7-67	89/110	ELN.
110	Costa Roberto da Milano il 17-8-1941	30-5-67	84/110	Civ. (Trasp.)
111	Cottini Guido da Cuneo il 15-4-1942 . .	30-5-67	100/110	Aeronautica
112	Coulaxizis Myron da Thessaloniki (Grecia) il 17-2-1937	31-5-67	85/110	Civ. (Trasp.)
113	Crosetto Massimo da Torino il 17-2-1942	2-4-68	88/110	Meccanica
114	Curti Paolo da Bibiana (Torino) l'8-6-1943	28-7-67	110 lode	Chimica
115	D'Amore Carlo da Trani (Bari) il 26-9-1942	17-11-67	91/110	ELT.
116	Deandrea Luigi da Pontestura (Alessandria) il 16-8-1939	31-5-67	87/110	Civ. (Trasp.)
117	De Bernardi Bruno da Torino il 12-7-1942	19-12-67	101/110	Civ. (Idraul.)
118	Decio Stefano da Torino il 29-8-1942 . .	28-7-67	100/110	ELN.
119	De Ferrari Gianfranco da Bordighera (Imperia) il 6-4-1943	30-5-67	110/110	Aeronautica
120	Del Tin Giovanni da Rivamonte (Belluno) il 13-5-1941	17-11-67	98/110	Nucleare
121	De Marco Giuliano da S. Pietro Vernotico (Brindisi) il 21-4-1944	1-4-68	107/110	ELT.
122	Demartini Pierino da Lu (Alessandria) il 28-7-1936	29-7-67	81/110	ELT.
123	Demartis Flavio da Ossi (Sassari) il 24-9-1939	20-12-67	87/110	Meccanica
124	De Micheli Giorgio da Rosciano (Pescara) il 21-7-1942	2-4-68	82/110	Civ. (Trasp.)
125	De Pompeis Arturo da Pescara il 21-3-1937	1-4-68	78/110	ELN.
126	Destefanis Giovanni da Torino l'8-6-1939	29-7-67	85/110	Meccanica
127	Devoti Alberto da Aosta il 26-9-1943	16-11-67	100/110	Civ. (Trasp.)
128	De Zorzi Claudio da Aosta il 6-8-1943	28-7-67	82/110	Meccanica
129	Diacò Domenico da S. Pietro a Maida (Catanzaro) l'1-1-1943	20-12-67	92/110	Civ. (Trasp.)
130	Diano Renato da Il Cairo (Egitto) il 21-5-1941	31-1-68	82/110	Nucleare
131	Di Filippo Ercole da Casamarciano (Napoli) il 15-4-1943	29-1-68	96/110	Civ. (Trasp.)
132	Di Francesco Salvatore da Sutera (Caltanissetta) il 2-6-1942	17-11-67	90/110	Nucleare
133	Digrandi Giuseppe da Ragusa il 5-3-1938	28-7-67	84/110	Aeronautica

N. d'ordine	Cognome, Nome, luogo e data di nascita	Data di laurea	Votazione riportata	Ramo
134	Di Mauro Alfio da Aci Sant'Antonio (Catania) il 17-1-1942	31-5-67	92/110	ELT.
135	Di Molfetta Antonio da Palmanova (Udine) il 10/6/1943	3-4-68	99/110	Mineraria
136	Dionisio Carlo da Torino il 14-6-1942	8-4-68	88/110	Nucleare
137	Distefano Mario da Catania il 22-6-1942	30-1-68	100/110	Meccanica
138	Donetti Bruno da Torino il 9-8-1938 .	30-1-68	87/110	Meccanica
139	Dovio Giovanni da Vigone (Torino) il 6-10-1937	19-12-67	83/110	ELN.
140	Emmolo Ignazio da Scicli (Ragusa) il 1-1-1942	30-1-68	85/110	ELT.
141	Falchero Alessandro da Torino il 21-5-1942	17-11-67	94/110	ELT.
142	Falcione Duilio da Torino il 12-3-1942	17-11-67	83/110	ELT.
143	Fassino Ugo da Torino il 5-8-1943 . .	29-1-68	93/110	Civ. (Trasp.)
144	Favero Roberto da Torino il 3-4-1940 .	16-11-67	84/110	ELN.
145	Fazi Alberto da Torino il 6-5-1934 . .	3-4-68	91/110	ELT.
146	Fea Damiano da Savigliano (Cuneo) il 31-3-1940	29-7-67	92/110	ELT.
147	Ferrandini Mario da San Remo (Imperia) il 7-12-1940	20-12-67	82/110	ELT.
148	Ferrante Franco da Palermo il 5-5-1942	30-1-68	85/110	ELT.
149	Ferrari Biagio da Castrovillari (Cosenza) il 30-3-1942	30-5-67	84/110	Civ. (Idraul.)
150	Ferrero Ugo da Torino il 21-3-1942 . .	29-1-68	97/110	Civ. (Idraul.)
151	Ferri Filiberto da Fiorentino (S. Marino) il 22-8-1936	30-5-67	87/110	ELN.
152	Fiaccavento Biagio da Comiso (Ragusa) il 4-5-1942	2-4-68	85/110	Civ. (Trasp.)
153	Filippini Fantoni Alberto da Casalgrasso (Cuneo) il 15-12-1942	16-11-67	97/110	Meccanica
154	Fiorio Pla Franco da Torino il 4-1-1942	31-5-67	97/110	ELT.
155	Fodera Giampietro da Asmara (Africa O.) il 24-6-1940	30-5-67	92/110	Chimica
156	Follis Giovanni da Castellamonte (Torino) l'11-6-1943	30-5-67	99/110	Meccanica
157	Fontana Mario da Ottawa (Canada) il 4-1-1939	16-11-67	80/110	Meccanica
158	Formento Renzo da Castellamonte (To- rino) il 6-4-1944	19-12-67	103/110	Civ. (Idraul.)
159	Forte Guido da Torino il 10-10-1942 .	29-7-67	86/110	Meccanica
160	Foschi Vanni da Forlì il 10-12-1942 .	17-11-67	110/110	ELT.
161	Francone Giancarlo da Bosconero (To- rino) il 30/3/1941	30-5-67	99/110	Chimica
162	Franzini - Tibaldeo Giancarlo da Cuneo il 21-7-1943	1-4-68	97/110	ELN.
163	Frigerio Piero da Lecco (Como) il 27-5-1941	2-4-68	87/110	Civ. (Idraul.)
164	Gaggero Attilio da Genova il 12-5-1939	31-5-67	81/110	Meccanica
165	Galasco Pier Luigi da Alessandria il 22-6-1939	30-5-67	84/110	ELN.
166	Gallina Giuseppe da Chieri (Torino) il 9-5-1942	16-11-67	99/110	Civ. (Trasp.)
167	Gallinatti Ferdinando da Agliè (Torino) il 27-5-1933	1-4-68	95/110	Meccanica
168	Gallizio Umberto da Torino il 26-10-1942	8-4-68	100/110	Chimica

N. d'ordine	Cognome, Nome, luogo e data di nascita	Data di laurea	Votazione riportata	Ramo
169	Garrione Gian Paolo da Trino (Vercelli) il 19-8-1942	3-4-68	90/110	Civ. (Idraul.)
170	Gasperoni Daniele da Rimini (Forlì) il 19-11-1943	20-12-67	93/110	ELT
171	Gatti Valter da Calamandrana (Asti) il 18-8-1941	3-4-68	81/110	ELT
172	Gaude Gioachino da Torino il 9-2-1944	20-12-67	102/110	Meccanica
173	Gazzaniga Giovanni da Genova il 5-7-1940	30-5-67	85/110	ELN.
174	Genovesio Pier Antonio da Vercelli il 6-10-1941	31-5-67	87/110	Civ. (Idraul.)
175	Gerace Vincenzo da Cittanova (Reggio Calabria) il 24-11-1939	28-7-67	80/110	ELN.
176	Ghirardo Giovanni da Ormea (Cuneo) il 3-6-1941	2-4-68	101/110	Meccanica
177	Giachetti Giorgio da Bra (Cuneo) il 7-2-1943	29-1-68	89/110	Civ. (Idraul.)
178	Giannone Antonino da Valenzano (Bari) l'11-6-1943	3-4-68	99/110	ELT.
179	Gili Carlo da Buttigliera d'Asti (Asti) il 7-9-1937	1-4-68	77/110	Civ. (Trasp.)
180	Giliberto Giuseppe da Augusta (Siracusa) il 7-3-1940	31-5-67	90/110	ELN.
181	Giorda Franco da S. Ambrogio di Torino (Torino) il 7-11-1943	3-4-68	101/110	ELT
182	Giordano Antonio da Torino il 24-7-1938	28-7-67	81/110	Nucleare
183	Giuffrida Francesco da Catania il 17-6-1942	2-4-68	87/110	Civ. (Trasp.)
184	Giusta Guido da Mondovì (Cuneo) il 25-9-1942	3-5-67	102/110	Chimica
185	Golzio Gianfredo da Torino il 13-7-1941	3-4-68	89/110	ELT.
186	Gonnet Gian Carlo da Torino il 17-11-1942	30-5-67	100/110	Civ. (Idraul.)
187	Grasso Antonino da Catania il 3-5-1942	30-1-68	89/110	ELT.
188	Grata Giulio da Bolzano il 5-10-1940	17-11-67	101/110	ELT.
189	Gubernati Sergio da Torino il 18-6-1942	20-12-67	85/110	Meccanica
190	Guerra Luciano da Torino il 15-3-1939	1-4-68	87/110	Aeronautica
191	Ibba Vincenzo da Neoneli (Cagliari) il 6-7-1937	28-7-67	81/110	ELN.
192	Insinga Giuseppe da Cedegolo (Brescia) il 23-5-1940	31-1-68	96/110	ELN
193	Ivaldi Maria da Acqui Terme (Alessandria) il 22-5-1943	2-4-68	98/110	Civ. (Trasp.)
194	Iusuf Mahamud Elmi da Mogadiscio (Somalia) nel 1938	31-5-67	85/110	Civ. (Idraul.)
195	La Ferlita Nunzio da Catania il 5-8-1944	1-4-68	110/110	Aeronautica
196	La Rosa Antonio da Messina il 15-3-1938	1-4-68	73/110	ELN
197	Lascaro Pietro da Matera il 21-7-1942	30-5-67	90/110	ELN
198	Lazzarino Carlo da Milano il 5-7-1939	19-12-67	89/110	Meccanica
199	Lettini Francesco da Laurenzana (Potenza) il 26-7-1941	20-12-67	85/110	Civ. (Trasp.)
200	Lo Bue Edoardo da Torino il 20-7-1939	17-11-67	85/110	Aeronautica
201	Loiacono Antonio da S. Ferdinando di Rosarno (Reggio Calabria) il 12-12-1942	2-4-68	84/110	Meccanica
202	Loliva Pietro da Castellana Grotte (Bari) l'11-10-1941	28-7-67	96/110	Nucleare
203	Lupo Carlo da Vercelli il 14-6-1942	17-11-67	94/110	Nucleare
204	Magaglio Luigi da Imperia il 27-8-1944	20-12-67	108/110	Meccanica

N. d'ordine	Cognome, Nome, luogo e data di nascita	Data di laurea	Votazione riportata	Ramo
205	Maggia Adolfo da Torino il 23-10-1940	30-5-67	85/110	Meccanica
206	Mahmoudian Parviz da Ardabil (Iran) il 19-2-1938	2-4-68	82/110	Civ. (Idraul.)
207	Maiorana Giovanni da Alcamo (Trapani) il 4-7-1941	8-4-68	85/110	Chimica
208	Malandra Aldo da Torino il 23-3-1941	1-4-68	87/110	Aeronautica
209	Mana Sergio da Fossano (Cuneo) il 25-11-1942	28-7-67	89/110	Nucleare
210	Manassero Antonio da Airasca (Torino) il 4-5-1942	31-5-67	85/110	ELT.
211	Mancuso Giuseppe da Francavilla di Sicilia (Messina) il 10-6-1940	29-7-67	90/110	ELT.
212	Marchese Pasquale da Castelluccio Valmaggiore (Foggia) il 4-10-1934	8-4-68	77/110	Chimica
213	Marchetti Giovanni da Pescia (Pistoia) il 2-1-1944	20-12-67	97/110	ELT.
214	Marchetti Sergio Luciano da Ancona il 9-5-1941	30-1-68	86/110	ELT.
215	Marchionni Alberto da Torino il 25-2-1942	2-4-68	89/110	Meccanica
216	Marsaglia Luigi da Alessandria il 13-4-1942	13-1-68	92/110	Mineraria
217	Martelli Sergio da Arezzo il 20-9-1943	3-4-68	94/110	ELT.
218	Martinelli Gabriele da Diano Marina (Imperia) il 18-8-1941	30-5-67	85/110	Meccanica
219	Martines Claudio da Modena il 22-4-1942	16-11-67	89/110	Meccanica
220	Massobrio Mario da Alessandria il 26-11-1942	1-4-68	93/110	Aeronautica
221	Mastrangelo Domenico da Taurianova (Reggio Calabria) il 29-6-1941	28-7-67	91/110	ELN.
222	Maurizio De Mohrenfeldt Gilberto da Torino l'1-8-1942	29-1-68	87/110	Meccanica
223	Mazzoli Claudio da Torino il 9-11-1940	17-11-67	97/110	ELT.
224	Mele Armando da Torino il 16-1-1941	30-5-67	87/110	Meccanica
225	Melone Attilio da Vercelli il 18-9-1941	31-5-67	94/110	Chimica
226	Menegazzo Giuseppe da Torino il 27-3-1942	29-7-67	80/110	ELT.
227	Mengoni Aldo da Torino l'8-3-1941	31-5-67	83/110	Chimica
228	Milano Giovanni da Ravagnese (Reggio Calabria) il 18-3-1942	28-7-67	100/110	Chimica
229	Minasi Luigi da Genova Pegli il 30-8-1943	3-4-68	87/110	Civ. (Trasp.)
230	Minghelli Giovanni da Vercelli il 27-12-1942	8-4-68	91/110	Chimica
231	Miniucchi Silvio da Lanciano (Chieti) il 23-12-1941	28-7-67	92/110	ELN.
232	Miraglia Francesco da Lauria (Potenza) il 15-12-1937	31-5-67	87/110	Civ. (Idraul.)
233	Miranti Valerio da Pecetto Torinese (Torino) il 4-6-1941	31-5-67	84/110	ELT.
234	Misichi Vincenzo da Torino il 9-2-1940	3-4-68	81/110	ELT.
235	Moiso Angelo da Torino il 22-10-1938	20-12-67	82/110	Meccanica
236	Moltisanti Corrado da Ispica (Ragusa) l'8-5-1942	2-4-68	99/110	Civ. (trasp.)
237	Monaco Ciro da Grottaglie (Taranto) il 15-6-1941	30-1-68	77/110	ELT.
238	Montalenti Paolo da Torino l'11-9-1944	8-4-68	94/110	Chimica
239	Montalenti Pietro da Torino il 4-8-1942	31-1-68	90/110	Chimica

N. d'ordine	Cognome, Nome, luogo e data di nascita	Data di laurea	Votazione riportata	Ramo
240	Montenero Filippo da Gioia Tauro (Reggio Calabria) il 1 ^o -5-1942	28-7-67	84/110	Chimica
241	Monticone Giancarlo da Torino il 15-9-1940	30-5-67	76/110	Nucleare
242	Montiglio Piero da Casale Monferrato (Alessandria) il 19-10-1919	20-12-67	77/110	Civ. (trasp.)
243	Morello Aldo da Torino il 6-1-1943	3-4-68	100/110	Civ. (Trasp.)
244	Morello Lorenzo da Torino il 15-5-1944	1-4-68	100/110	Meccanica
245	Moretti Francesco da Milano il 18-8-1941	28-7-67	75/110	Chimica
246	Morosi Pier Giorgio da Tortona (Alessandria) il 20-6-1937	1-4-68	110/110	ELN.
247	Mostaccio Emilio da Forno Canavese (Torino) il 29-4-1943	2-4-68	94/110	Meccanica
248	Motta Stefano da Torino il 25-1-1941	30-1-68	81/110	ELT.
249	Mottino Giorgio da Torino il 10-12-1939	29-1-68	98/110	Civ. (Trasp.)
250	Musumeci Ernesto da Ferrara il 17-9-1942	30-5-67	83/110	Nucleare
251	Naldi Carlo da Torino il 23/10/1939	16-11-67	103/110	ELN.
252	Napolitani Giorgio da Torino il 13-11-1939	30-5-67	89/110	Meccanica
253	Nappi Dino da Molfetta (Bari) il 20-3-1941	20-12-67	82/110	ELT.
254	Negri Valter da Piacenza il 16-11-1937	2-4-68	97/110	Meccanica
255	Negro Alberto da Cossila - S. Grato (Vercelli) il 14-8-1938	31-5-67	95/110	Meccanica
256	Nicola Adolfo da Milano il 26-11-1940	31-5-67	86/110	Civ. (Trasp.)
257	Nicoletti Mario da Lonigo (Vicenza) il 20-6-1943	3-4-68	103/110	ELT.
258	Nicosia Giuseppe da Caltanissetta il 25-1-1941	19-12-67	94/110	ELN.
259	Norzi Alberto da Montevideo (Uruguay) il 19-2-1942	2-4-68	100/110	Meccanica
260	Norzi Franco da Montevideo (Uruguay) il 13-8-1940	2-4-68	89/110	Meccanica
261	Novaretti Gian Franco da Pinerolo (Torino) il 7-12-1941	31-5-67	83/110	Meccanica
262	Olivei Giuseppe da Agliè (Torino) il 12-7-1943	29-1-68	104/110	Meccanica
263	Olivetti Gian Carlo da Torino il 28-6-1942	30-5-67	101/110	Meccanica
264	Onesti Carlo da Modena il 17-7-1943	8-4-68	91/110	Chimica
265	Oreglia Cesare da Settime (Asti) il 20-2-1939	2-4-68	87/110	Meccanica
266	Pajno Vittorio da Gioia del Colle (Bari) il 2-8-1939	29-1-68	80/110	Civ. (Trasp.)
267	Parodi Mario da Agordo (Belluno) il 3-7-1942	20-12-67	92/110	Meccanica
268	Passalenti Luciano da S. Daniele del Friuli (Udine) il 30-5-1943	1-4-68	96/110	ELN.
269	Pejrani Riccardo da Torino il 20-2-1942	31-5-67	91/110	Civ. (Trasp.)
270	Pelanti Piero da Casale Monferrato (Alessandria) il 17-8-1941	31-5-67	89/110	ELT.
271	Pellicciotti Andrea da Bra (Cuneo) il 20/12/1942	17-11-67	91/110	Aeronautica
272	Pennisi Alfredo da Catania il 26-6-1939	29-7-67	86/110	Meccanica
273	Pescarin Ivan da Castelbaldo (Padova) l'1-8-1935	2-4-68	102/110	Meccanica
274	Pezzoni Sergio da Lodi (Milano) l'8-2-1943	19-12-67	102/110	Nucleare
275	Pia Silvio da Asti l'8-1-1931	17-11-67	85/110	Ind. ELT.

N. d'ordine	Cognome, Nome, luogo e data di nascita	Votazione riportata	Data di laurea	Ramo
276	Piccone Alessandro da San Remo (Imperia) il 6-4-1943	29-7-67	99/110	Meccanica
277	Pierangeli Aldo da Genova il 4-3-1939	17-11-67	85/110	ELT.
278	Pisani Pier Giorgio da Torino l'8-10-1942	29-7-67	90/110	Meccanica
279	Pisani Raffaele da Genova il 21-3-1940	16-11-67	88/110	ELN
280	Pisani Umberto da Sora (Frosinone) il 23-4-1943	16-11-67	100/110	ELN
281	Pisano Alberto da Cagliari il 5-8-1940	30-5-67	87/110	ELN
282	Piscas Demetrio da Jennadi-Rodi (Grecia) il 24-3-1939	29-7-67	75/110	ELT
283	Poetto Giuseppe da Dronero (Cuneo) il 31-10-1942	3-4-68	88/110	Civ. (Idraul.)
284	Poggio Dario da Casale Monferrato (Alessandria) il 3-9-1941	1-4-68	95/110	Aeronautica
285	Poy Pietro da Palazzolo Vercellese (Vercelli) il 4-9-1940	31-5-67	90/110	Meccanica
286	Ponzeveroni Antonio da Sassari il 14-1-1940	16-11-67	87/110	Civ. (Idraul.)
287	Puccio Pietro da Palermo il 30-12-1938	31-5-67	84/110	ELT
288	Quashie Prosper Eric da Keta (Ghana) l'1-4-1936	16-11-67	79/110	ELN.
289	Rafailidis Manolis da Atene (Grecia) il 2-1-1935	31-5-67	76/110	ELT.
290	Rastello Ennio da Torino il 10-5-1939	16-11-67	88/110	ELN.
291	Ravaioli Aldo da Torino il 6-7-1944	19-12-67	110 lode	Aeronautica
292	Ravera Pierangelo da Torino il 30-11-1939	29-1-68	84/110	Meccanica
293	Ravicino Sergio da Torino il 4-8-1938	31-5-67	81/110	ELN.
294	Ravizza Giorgio da Torino il 10-2-1941	31-5-67	94/110	Chimica
295	Rean Vincenzo da Torino il 23-9-1942	29-7-67	86/110	ELT.
296	Rey Giorgio da Chiomonte il 24-1-1941	28-7-67	89/110	Meccanica
297	Renzulli Michele da Monte Sant'Angelo (Foggia) il 10-3-1936	17-11-67	78/110	ELT.
298	Repetto Giuseppe da Sardigliano (Alessandria) il 20-9-1943	30-5-67	92/110	Chimica
299	Rinarelli Mario da Serrastretta (Catanzaro) il 28-1-1942	29-1-68	92/110	Civ. (Trasp.)
300	Riva Ottavio da Moncalieri (Torino) il 22-3-1940	28-7-67	92/110	Civ. (edile)
301	Rizzuti Lucio da Palermo il 1-9-1940	30-5-67	80/110	Chimica
302	Roccatto Marco da Verona il 20-3-1941	19-12-67	90/110	Civ. (Trasp.)
303	Rocavilla Alberto da Torino il 14-6-1942	28-7-67	89/110	Meccanica
304	Romano Antonino da Modica Ragusa l'11-3-1943	28-7-67	88/110	Meccanica
305	Romero Riccardo da Torino il 5-1-1940	28-7-67	89/110	Civ. (Trasp.)
306	Ronca Carlo da Saluzzo (Cuneo) il 29-6-1943	31-1-68	108/110	ELN.
307	Roncarolo Paolo da Torino l'8-8-1941	17-11-67	100/110	Nucleare
308	Rosacchino Dario da Genova il 25-3-1942	2-4-68	92/110	Civ. (Trasp.)
309	Rossetti Luigi da Manduria (Taranto) il 4-7-1936	20-12-67	86/110	ELT.
310	Rossi Luigi da Torino il 5-6-1942	30-1-68	94/110	ELT.
311	Rota Carmine da Cosenza il 26-7-1939	1-4-68	85/110	ELN.
312	Rovello Carmelo da Pola il 15-1-1939	17-11-67	76/110	Chimica
313	Rovera Giuseppe da Torino il 27-11-1943	1-4-68	102/110	ELN.
314	Rucci Domenico da Giovinazzo (Bari) l'1-1-1943	30-5-67	91/110	Mineraria

N. d'ordine	Cognome, Nome, luogo e data di nascita	Data di laurea	Votazione riportata	Ramo
315	Ruggeri Domenico da Civita Castellana (Viterbo) il 22-9-1942	29-7-67	99/110	ELT.
316	Russo Mario da Chieti il 13-4-1944 . .	2-4-68	94/110	Meccanica
317	Sacchi Giorgio da Alessandria il 2-12-1941	31-1-68	96/110	Mineraria
318	Salaroglio Lorenzo da Avigliana (Torino) il 7-1-1940	19-12-67	83/110	Chimica
319	Sale Tito da Bolzano il 13-7-1942 . .	28-7-67	97/110	Aeronautica
320	Sandretto Pier Giuseppe da Torino il 15-10-1942	30-5-67	104/110	Nucleare
321	Sangani Giuseppe da S. Giovanni La Punta (Catania) il 29-9-1942	29-1-68	81/110	Meccanica
322	Sartorelli Piero da Torino il 18-5-1942	17-11-67	104/110	Nucleare
323	Sascaro Luciano da Tripoli (Libia) il 23-2-1941	19-12-67	86/110	ELN.
324	Sassi Bevilacqua Michele da Napoli l'11-9-1941	2-4-68	88/110	Civ. (Trasp.)
325	Savarino Romolo da Torino il 2-6-1942	3-4-68	96/110	ELT.
326	Savino Francesco da Vercelli il 23-3-1942	19-12-67	103/110	ELN.
327	Savorè Gianfranco da Torino il 23-6-1942	16-11-67	88/110	ELN.
328	Scarso-Borioli Paolo da Mede (Pavia) il 13-4-1943	8-4-68	100/110	ELT.
329	Scatassi Enrico da Pesaro il 20-10-1941	8-4-68	85/110	Chimica
330	Scolaris Pier Angelo da Bucarest (Romania) il 20-8-1943	30-5-67	91/110	ELN.
331	Scotta Vittorio da Torino il 2-7-1941	20-12-67	94/110	Meccanica
332	Scovazzi Bruno da Visone (Alessandria) il 2-8-1942	31-5-67	92/110	Meccanica
333	Scriffignano Ruggero da Agira (Enna) il 20-3-1941	29-7-67	83/110	ELT.
334	Scura Massimo da Gallarate (Varese) il 23-3-1944	19-12-67	100/110	Chimica
335	Seguini Luigi da Roma il 9-4-1942 . .	19-12-67	96/110	Meccanica
336	Semino Alessandro da Alessandria il 17-8-1942	30-1-68	96/110	ELT.
337	Scherri Roberto da Grosseto il 29-1-1938	30-1-68	85/110	ELT.
338	Sicardi Silvio da Imperia il 3-12-1943	8-4-68	108/110	Chimica
339	Siciliano Antonio da Oppido Mamertina (Reggio Calabria) il 15-2-1937	28-7-67	83/110	ELN.
340	Sighicelli Vittorio da Firenze il 4-8-1943	1-4-68	106/110	ELN.
341	Silvestri Gianfranco da Torino il 10-9-1939	30-5-67	91/110	Chimica
342	Simoncini Ugo da Orotelli (Nuoro) il 13-6-1943	31-5-67	99/110	ELT.
343	Stablum Emanuele da Bolzano il 26-9-1940	16-11-67	94/110	Meccanica
344	Stradella Franco da Viarigi (Asti) il 29-6-1943	16-11-67	104/110	Civ. (Trasp.)
345	Strammello Antonio da Pomarico (Matera) il 6-8-1938	16-11-67	80/110	ELN.
346	Strona Pier Paolo da Valle Mosso (Vercelli) il 14-1-1944	29-1-68	91/110	Civ. (Trasp.)
347	Stroppiana Giovanni da Manta (Cuneo) il 17-9-1940	30-1-68	103/110	ELT.
348	Tabasso Giovanni da Chieri (Torino) il 14-8-1943	1-4-68	99/110	ELN.
349	Tasca Franco da Torino il 13-6-1942 . .	30-1-68	91/110	Meccanica

N. d'ordine	Cognome, Nome, luogo e data di nascita	Data di laurea	Votazione riportata	Ramo
350	Tavano Franco da Trino (Vercelli) il 4-3-1943	1-4-68	107/110	Meccanica
351	Tedeschi Gianni da Torino il 28-11-1943	17-11-67	88/110	Meccanica
352	Tonani Gianfranco da Vercelli il 15-4-1939	29-7-67	110/110	ELT.
353	Torre Piergiorgio da Torino il 17-3-1940	29-7-67	83/110	ELT.
354	Travaglino Angelo da Portogruaro (Venezia) il 18-9-1942	1-4-68	89/110	Nucleare
355	Trimarchi Vincenzo da Messina l'8-8-1944	8-4-68	88/110	ELT.
356	Tuninetti Montanari Paolo da Torino il 17-7-1939	30-1-68	79/110	ELT
357	Tusa Salvatore da Casteldaccia (Palermo) il 5-7-1943	17-11-67	87/110	Chimica
358	Vacchina Bruno da Borgolavezzaro (Novara) il 10-8-1941	17-11-67	91/110	Meccanica
359	Vay Piergiorgio da Torino il 7-4-1942	28-7-67	99/110	Meccanica
360	Vallini Gianpiero da Torino il 30-5-1941	1-4-68	99/110	Aeronautica
361	Vallini Sergio da Mantova l'1-11-1940	20-12-67	86/110	ELT.
362	Valloire Alessandro da Susa (Torino) il 20-1-1943	28-7-67	103/110	Meccanica
363	Varesio Pasquale da Firenze il 31-5-1940	20-12-67	102/110	Meccanica
364	Versace Consolato da Villa S. Giovanni (Reggio Calabria) il 4-10-1943 . . .	16-11-67	97/110	ELN
365	Vignale Anselmo da Torino il 23-7-1942	31-5-67	106/110	ELN
366	Virando Arnaldo da Feisoglio (Cuneo) il 3-4-1942	3-4-68	106/110	Mineraria
367	Vitali Marco da Torino il 27-5-1942 .	8-4-68	97/110	Civ. (Edile)
368	Zanone Pietro da Torino il 19-10-1941	28-7-67	85/110	Civ. (Edile)
369	Zollesi Giampiero da Livorno il 12-7-1941	30-1-68	88/110	Meccanica
370	Zorgno Giovanni da Bergamo il 16-1-1944	8-4-68	110 lode	Chimica

LAUREATI IN INGEGNERIA AEROSPAZIALE
(ANNO ACCADEMICO 1966-67)

N. d'ordine	Cognome, Nome, luogo e data di nascita	Data esame finale	Votazione riportata
1	Battezzato Luigi da Greggio (Vercelli) il 23-3-1939	2-4-68	110/110 lode

**LAUREATI IN INGEGNERIA
CHE HANNO SUPERATO L'ESAME DI STATO
PER L'ABILITAZIONE ALL'ESERCIZIO DELLA PROFESSIONE
DI INGEGNERE NELLE SESSIONI DELL'ANNO 1966**

**Nella prima sessione dell'anno 1966
(Aprile 1967)**

1. Albert Luigi nato a Lanzo Torinese (Torino) il 20 maggio 1943.
2. Antonacci Vito nato a Bari il 26 novembre 1936.
3. Arpino Mario nato a Torino il 7 febbraio 1940.
4. Balbo Ferruccio nato a San Giorgio Monferrato (Alessandria) il 3 ottobre 1940.
5. Baldi Gian Carlo nato a Diano d'Alba (Cuneo) l'11 aprile 1941.
6. Baldizzone Gianni nato a Torino il 26 aprile 1942.
7. Barbera Romano nato a Milano il 26 novembre 1939.
8. Bastianini Attilio nato a Torino il 17 novembre 1942.
9. Beggiano Giorgio nato ad Asti il 10 luglio 1941.
10. Benussi Franco nato a Brescia il 18 settembre 1940.
11. Bersano Roberto nato a Torino il 19 novembre 1937.
12. Berta Ottavia Maria nata a Casale Monferrato (Alessandria) il 15 gennaio 1943.
13. Bertino Franco nato a Torino il 26 aprile 1938.
14. Bianchi Paolo nato a Verzuolo (Cuneo) l'11 gennaio 1942.
15. Bisoglio Francesco nato a Torino il 27 febbraio 1940.
16. Blandino Marco nato ad Almese (Torino) il 7 gennaio 1942.
17. Bo Francangelo nato a Nizza Monferrato (Asti) il 29 sett. 1941.
18. Bocca Andrea nato a Torino il 29 settembre 1940.
19. Boggio Merlo Antonio nato a Locri (Reggio Calabria) il 31 marzo 1940.
20. Boggio Merlo Giovanni nato a Locri (Reggio Calabria) il 18 luglio 1941.
21. Boglione Giovanni nato a Torino il 25 maggio 1938.
22. Bondi Paolo nato a Torino il 2 ottobre 1940.
23. Brunelli Angelo nato a Bari il 5 marzo 1939.
24. Campobello Salvatore nato a Messina il 9 marzo 1938.
25. Caramanti Alberto nato a Mantova il 20 agosto 1940.
26. Cardellino Emilio nato ad Aosta il 19 settembre 1942.
27. Castellani Michele nato a Paola (Cosenza) il 5 agosto 1941.
28. Cicero Angelo nato a Vizzini (Catania) il 3 gennaio 1941.

29. Cimadomo Vincenzo nato a Corato (Bari) il 9 gennaio 1943.
30. Cominetta Gilberto nato a Cigliano (Vercelli) il 15 maggio 1943.
31. Cominetta Pier Giorgio nato a Cigliano (Vercelli) il 15 maggio 1943.
32. Corte-Fontana Giovanni nato ad Andorno Micca (Vercelli) il 18 aprile 1943.
33. Costa Giovanni Battista nato a Lanzo Torinese (Torino) il 17 febbraio 1928.
34. Cucco Alberto nato a Biella (Vercelli) l'11 luglio 1942.
35. Davy Giuseppe nato ad Avigliana (Torino) il 19 ottobre 1939.
36. Defend Aurelio nato a Palermo il 13 novembre 1941.
37. Dellacà Domenico nato a San Francesco al Campo (Torino) il 18 marzo 1941.
38. Di Marco Luciano nato a Taranta Peligna (Chieti) il 7 gennaio 1941.
39. Di Mauro Umberto nato a Torino il 7 ottobre 1938.
40. Di Nunzio Vittorio nato a Torino l'11 luglio 1940.
41. Distefano Salvatore nato a Ragusa il 7 aprile 1940.
42. Fassio Franco nato a Robella (Asti) il 9 febbraio 1943.
43. Fava Roberto nato a Torino il 25 giugno 1938.
44. Ferrero Marco nato a Torino il 25 settembre 1935.
45. Gariano Arturo nato a Catanzaro il 13 marzo 1910.
46. Gennari Silvio nato a Roma il 3 aprile 1942.
47. Giacosa Giuseppe nato ad Imperia l'11 agosto 1942.
48. Gilardi Piero nato a Borgosesia (Vercelli) l'1 agosto 1941.
49. Girardo Giovanni nato a Cuneo il 13 aprile 1939.
50. Hoz Lando Luigi nato a Livorno il 12 febbraio 1940.
51. Iannelli Francesco nato a Tropea (Catanzaro) l'1 febbraio 1943.
52. Indelicato Ferdinando nato a Genova il 25 aprile 1941.
53. Lavagno Evasio nato a Savona il 16 gennaio 1942.
54. Leombruni Fernando nato a Pratola Peligna (Aquila) il 27 settembre 1934.
55. Liffredo Renato nato a Parona (Pavia) il 14 febbraio 1943.
56. Losana Giovanni nato a Torino l'11 febbraio 1942.
57. Loschi Fabrizio nato a Trieste il 21 gennaio 1942.
58. Macaluso Riccardo nato ad Alba (Cuneo) il 16 luglio 1939.
59. Marangoni Auro nato a Lucca il 31 dicembre 1943.
60. Martella Tullio nato a Messina il 17 novembre 1938.
61. Martini Ermanno nato a Pinerolo (Torino) il 26 aprile 1942.
62. Massera Giambattista nato a Pescara il 3 ottobre 1937.
63. Melindo Flavio nato a Mondovì Breo (Cuneo) il 7 dicembre 1942.
64. Menga Giuseppe nato a Torino il 2 luglio 1942.
65. Merino Roberto nato a Cuneo il 3 marzo 1941.
66. Milizia Remo nato a Sava (Taranto) il 23 febbraio 1940.
67. Minuto Giorgio nato a Mazzarà S. Andrea (Messina) il 7 agosto 1938.
68. Mizzau Angelo nato a Bologna il 23 gennaio 1939.
69. Montanari Giorgio nato a Torino il 30 maggio 1939.

70. Nervi Vincenzo nato a Palazzolo Vercellese (Vercelli) il 28 gennaio 1939.
71. Nicodano Giovanni nato a Biella (Vercelli) il 4 febbraio 1940.
72. Nicoletti Bernardo nato a Roccapiemonte (Salerno) il 17 gennaio 1943.
73. Nosetti Franco nato ad Albenga (Savona) il 26 maggio 1943.
74. Oliva Luciano nato ad Asmara (Eritrea) il 10 agosto 1942.
75. Origlia Aldo nato a Genola (Cuneo) il 14 novembre 1938.
76. Parnigoni Andrea nato a Torino il 13 agosto 1942.
77. Peyron Bernardino nato a Torino il 18 aprile 1942.
78. Perron Piero nato ad Ulzio (Torino) il 16 agosto 1942.
79. Piantini Pier Paolo nato ad Arezzo il 9 settembre 1941.
80. Piccione Roberto nato a Premosello (Novara) il 25 luglio 1943.
81. Pietrantoni Massimo nato a Genova il 23 luglio 1942.
82. Poma Pier-Carlo nato a Torino il 29 giugno 1942.
83. Quaglia Giorgio nato a Torino l'1 gennaio 1941.
84. Remotti Pier Luigi nato a La Spezia l'1 ottobre 1941.
85. Richiardone Guido nato a Saluzzo (Cuneo) il 12 gennaio 1943.
86. Ronchetti Giulio nato a Lecco (Como) il 7 aprile 1942.
87. Rosazza Pela Paolo nato a Biella (Vercelli) il 18 maggio 1940.
88. Rutelli Giuseppe nato a Genova il 30 settembre 1940.
89. Santoro Umberto nato a Rivoli (Torino) l'1 aprile 1932.
90. Sartori Renato nato a Pont St. Martin (Aosta) il 17 dicembre 1940.
91. Scarpa Ita Elisabetta nata a Torino il 24 agosto 1941.
92. Tanturri Alberto nato a Villafranca Piemonte (Torino) il 26 febbraio 1943.
93. Tessitori Giancarlo nato a Pescara il 20 novembre 1940.
94. Viganò Gianni nato a Bordighera (Imperia) il 27 maggio 1941.
95. Villa Mario nato ad Udine l'11 febbraio 1940.
96. Vinci Vincenzo nato a Catania l'1 gennaio 1943.
97. Vinçon Giorgio nato a Pinerolo (Torino) il 20 marzo 1943.
98. Zanvercelli Aldo nato a Torino l'8 novembre 1939.
99. Zingarelli Francesco nato ad Acquaviva delle Fonti (Bari) il 3 agosto 1935.

Nella seconda sessione dell'anno 1966

(Novembre 1967)

1. Aghemo Franco nato a Moncalieri (Torino) il 7 maggio 1936.
2. Aimone Roberto nato a Bra (Cuneo) il 15 febbraio 1943.
3. Amato Giuseppe nato ad Imperia il 10 novembre 1942.
4. Ancarani Alberto nato a Luino (Varese) il 21 maggio 1942.
5. Appoggetti Paolo nato ad Ancona l'11 febbraio 1941.
6. Ascani Vittorio nato a Perugia il 23 aprile 1943.
7. Asinari Alberto nato ad Asti l'8 luglio 1943.
8. Balbo Giorgio nato a Torino il 23 novembre 1941.
9. Barbasetti di Prun Adalberto nato a Torino il 31 maggio 1940.

10. Barbera Edoardo nato a Biella (Vercelli) il 14 marzo 1942.
11. Baudino Mario nato a Torino il 14 dicembre 1939.
12. Bello Giulio nato a Torino il 7 dicembre 1941.
13. Bernardelli Luigi nato a Brescia il 13 febbraio 1924.
14. Bernardi Pierguido nato a Taranto il 18 giugno 1941.
15. Bertoni Roberto nato a Pisa il 27 febbraio 1943.
16. Bistagino Carlo nato a Torino il 22 gennaio 1938.
17. Bizzi Guido nato a Vercelli il 28 giugno 1940.
18. Bonaccio Giampiero nato a Borgosesia (Vercelli) il 7 agosto 1943.
19. Boschetti Mario nato a Mondovì (Cuneo) il 25 ottobre 1941.
20. Caffaro Rore Giulia nata a Torino il 28 settembre 1941.
21. Canale Elio nato a Cumiana (Torino) il 19 ottobre 1938.
22. Capparella Dante nato a Pacentro (L'Aquila) il 5 aprile 1943.
23. Cela Vito nato a Casalmaggiore (Cremona) il 22 settembre 1941.
24. Chianale Ferruccio nato a Costigliole Saluzzo (Cuneo) il 26 marzo 1941.
25. Chiarvetto Manfredo nato a Dire Dava (Etiopia) il 3 giugno 1939.
26. Chiesa Giuseppe nato a Torino l'11 dicembre 1927.
27. Cinti Pier-Gioacchino nato a Jesi (Ancona) il 24 febbraio 1942.
28. Condello Giuseppe nato a Filogaso (Catanzaro) il 27 aprile 1941.
29. Condello Saverio nato a S. Nicola da Crissa (Catanzaro) il 13 gennaio 1936.
30. Coniglio Raffaele nato a Irsina (Matera) il 17 settembre 1943.
31. Contu Giovanni nato a Cagliari il 23 febbraio 1940.
32. Coppo Luigi nato a Traversella (Torino) il 17 luglio 1943.
33. Corradi Luciano nato a Bordighera (Imperia) il 7 aprile 1938.
34. Costa Roberto nato a Torino il 20 agosto 1940.
35. Crotta Giorgio nato a Villamassargia (Cagliari) il 18 febbraio 1942.
36. Culò Gioacchino nato a Nicosia (Enna) il 23 novembre 1941.
37. Dealessi Alberto nato a Torino il 17 settembre 1942.
38. Dell'Utri Flavio nato a Torino il 28 giugno 1943.
39. Delmastro Franco nato a Lauriano (Torino) il 12 ottobre 1939.
40. De Mori Bajolin Renato nato a Milano il 5 agosto 1941.
41. De Silvestro Ruggero nato a Bucarest (Romania) il 4 giugno 1940.
42. Destefanis Giovanni nato a Torino l'8 giugno 1939.
43. De Virgiliis Andrea nato a Napoli il 14 marzo 1941.
44. De Zorzi Claudio nato ad Aosta il 6 agosto 1943.
45. Di Mauro Alfio nato ad Aci Sant'Antonio (Catania) il 17 gennaio 1942.
46. Di Rico Franco nato a Valmontone (Roma) il 29 maggio 1935.
47. Di Russo Aldo nato a Formia (Latina) il 27 maggio 1942.
48. Di Silvestro Rinaldo nato a Torino il 16 dicembre 1941.
49. Doneddu Giovanni nato ad Osidda (Nuoro) l'1 maggio 1939.
50. Ellena Giovanni nato a San Giorgio Canavese (Torino) il 13 dicembre 1940.
51. Favareto Marcello nato a Torino l'1 febbraio 1941.
52. Ferrari Biagio nato a Castrovillari (Cosenza) il 30 marzo 1942.

53. Ferrero Carlo nato a Cocconato (Asti) il 9 ottobre 1943.
54. Ferrero Carlo nato a Torino il 17 luglio 1940.
55. Fiorio Pla Franco nato a Torino il 4 gennaio 1942.
56. Fodera Giampiero nato ad Asmara (Africa Orientale) il 24 giugno 1940.
57. Francone Giancarlo nato a Bosconero (Torino) il 30 marzo 1941.
58. Frigerio Carlo nato a Lecco (Como) il 7 novembre 1942.
59. Gaggero Attilio nato a Genova il 12 maggio 1939.
60. Gallandt Carlo nato a Biella (Vercelli) il 12 dicembre 1941.
61. Gazzaniga Giovanni nato a Genova il 5 luglio 1940.
62. Genovesio Pier Antonio nato a Vercelli il 6 ottobre 1941.
63. Gerace Vincenzo nato a Cittanova (Reggio Calabria) il 24 novembre 1939.
64. Gonnet Gian Carlo nato a Torino il 17 novembre 1942.
65. Grosso Matteo nato a Bra (Cuneo) il 14 aprile 1939.
66. Guglielmetti Giovanni nato a Taranto il 5 marzo 1942.
67. Gulino Giacomo nato ad Agira (Enna) il 21 giugno 1941.
68. Ioppolo Giorgio nato a Torino il 4 novembre 1941.
69. Mammoli Pier Giorgio nato a Todi (Perugia) l'11 dicembre 1940.
70. Manassero Antonio nato ad Airasca (Torino) il 4 maggio 1942.
71. Mancuso Giuseppe nato a Francavilla di Sicilia (Messina) il 10 giugno 1940.
72. Mangiafico Antonino nato a Siracusa il 21 aprile 1940.
73. Marinelli Valerio nato a Rosarno (Reggio Calabria) il 9 maggio 1942.
74. Martinelli Gabriele nato a Diano Marina (Imperia) il 18 agosto 1941.
75. Melone Attilio nato a Vercelli il 18 settembre 1941.
76. Meraviglia Iginò nato a Brescia il 16 febbraio 1941.
77. Micheletta-Titò Giuseppe nato a Monastero di Lanzo (Torino) il 19 novembre 1937.
78. Molinari Maurilio nato a Coazze (Torino) il 7 ottobre 1941.
79. Montenero Filippo nato a Gioia Tauro (Reggio Calabria) l'11 maggio 1942.
80. Moretti Francesco nato a Milano il 18 agosto 1941.
81. Motta Rodolfo nato a Torino il 21 aprile 1940.
82. Napolitani Giorgio nato a Torino il 13 novembre 1939.
83. Nicola Adolfo nato a Milano il 26 novembre 1940.
84. Novaretti Gian Franco nato a Pinerolo (Torino) il 7 dicembre 1941.
85. Olivero Giuseppe nato a Dronero (Cuneo) il 27 luglio 1941.
86. Olivetti Gian Carlo nato a Torino il 28 giugno 1942.
87. Panaro Novarino nato a Castelletto d'Erro (Alessandria) il 14 ottobre 1932.
88. Pandolfini Carlo nato a Demonte (Cuneo) il 20 giugno 1942.
89. Papagna Nicola nato ad Asti il 14 maggio 1942.
90. Pastrovich Sandro nato a Roma l'8 maggio 1940.
91. Pelissetti Argentino nato a Monale (Asti) il 13 gennaio 1938.

92. Pennisi Alfredo nato a Catania il 26 giugno 1939.
93. Perucchini Pietro nato a Torino il 15 settembre 1941.
94. Petruccioli Domenico nato ad Arezzo il 31 dicembre 1941.
95. Pettini di Bauso Giovanni nato a Messina il 23 dicembre 1939.
96. Piantella Paolo nato a Parma l'1 luglio 1940.
97. Pisani Pier Giorgio nato a Torino l'8 ottobre 1942.
98. Pozzolo Vincenzo nato a Vercelli il 14 ottobre 1938.
99. Puccio Pietro nato a Palermo il 30 dicembre 1938.
100. Rasetti Mario nato a Torino il 23 luglio 1941.
101. Richiardi Gian Marco nato a Modena il 16 febbraio 1943.
102. Riva Ottavio nato a Moncalieri (Torino) il 22 marzo 1940.
103. Romano Antonino nato a Modica (Ragusa) l'11 marzo 1943.
104. Romero Riccardo nato a Torino il 5 gennaio 1940.
105. Rosso Carlo nato a Ronsecco (Vercelli) il 7 aprile 1937.
106. Rosso Giovanni nato a Torino l'8 novembre 1937.
107. Sale Tito nato a Bolzano il 13 luglio 1942.
108. Sanicola Antonio nato a Nicosia (Enna) il 24 marzo 1939.
109. Sappa Franco nato a Torino il 9 giugno 1938.
110. Savio Carlo nato a Torino il 24 settembre 1941.
111. Scarzella Luciano nato a Sale Langhe (Cuneo) il 2 luglio 1942.
112. Sclaris Pier Angelo nato a Bucarest (Romania) il 20 agosto 1943.
113. Scovazzi Bruno nato a Visone (Alessandria) il 2 agosto 1942.
114. Scriffignano Ruggero nato ad Agira (Enna) il 20 marzo 1941.
115. Tateo Vito nato ad Alessano (Lecce) il 16 giugno 1942.
116. Torre Piergiorgio nato a Torino il 17 marzo 1940.
117. Vadacchino Mario nato a Bolzano il 12 agosto 1940.
118. Vercelli Amedeo nato a Torino il 21 giugno 1941.
119. Volpe Giuseppe nato a Trani (Bari) il 25 agosto 1940.
120. Zanone Pietro Angelo nato a Torino il 19 ottobre 1941.

**STUDENTI CHE HANNO SUPERATO L'ESAME FINALE
DEI CORSI DI PERFEZIONAMENTO E DI SPECIALIZZAZIONE
NELL'ANNO ACCADEMICO 1966-67**

N. d'ordine	Cognome, Nome, luogo e data di nascita	Data esame finale	Votazione riportata
----------------	----------------------------------------	----------------------	------------------------

Corso di Perfezionamento in Elettrotecnica

1	Baccon Mario da Susa (Torino) il 17-8-1938	16-11-67	110/110 lode
2	Colelli Carlo da Roma il 7-11-1937	8-4-68	92/110
3	Mammoli Pier Giorgio da Todi (Perugia) il 11-12-1940 . .	16-11-67	90/110
4	Manichi Antonio da Fiesole (Firenze) il 13-1-1939	28-7-67	107/110
5	Michelazzi Renzo da Pontassieve (Firenze) l'11-9-1940 . .	28-7-67	100/110
6	Prete Roberto da Casalecchio di Reno (Bologna) l'11-5-1940	28-7-67	105/110
7	Rifaldi Alfredo da Castello d'Annone (Asti) il 17-8-1941 .	8-4-68	110/110 lode
8	Siciliani Francesco da Napoli il 27-5-1934	16-11-67	94/110
9	Stoppini Luigi da Cherasco (Cuneo) il 16-10-1936	8-4-68	110/110 lode

Corso di Specializzazione nella Motorizzazione

1	Chiaves Andrea da Moncalieri (Torino) il 3-4-1938	30-11-67	110/110
2	El Sherbini Moustafa Hamed da Mansurah (Egitto) il 29-11-1932	30-11-67	80/110
3	Khattab Mohammed Abdel Aziz da Mahalla El Kobra (Egitto) il 14-10-1940	30-11-67	98/110

Corso di Perfezionamento in Ingegneria del Traffico

1	Cocco Salvatore da Torino il 26-2-1924	28-7-67	87/110
2	Rogna Sergio da Torino il 17-3-1937	28-7-67	110/110

Corso di perfezionamento in Ingegneria Nucleare

1	Cardinale Michele da Torino il 17-2-1941	30-5-67	103/110
2	Piccinini Norberto da Alghero (Sassari) il 3-3-1939	30-5-67	105/110
3	Romerio Giovanni da Monopoli (Bari) il 23-6-1935	28-7-67	100/110
4	Tarico Augusto da Roccaforte Mondovì (Cuneo) il 11-6-1941	30-5-67	105/110

LAUREATI IN ARCHITETTURA

(ANNO ACCADEMICO 1966-67)

N. d'ordine	Cognome, Nome, luogo e data di nascita	Data esame finale	Votazione riportata
1	Andreani Fernanda da Biella (Vercelli) il 24-2-1943 . . .	5-8-67	106/110
2	Armando Paolo da Torino il 24-6-1942	17-2-68	90/110
3	Bertini Luca da Torino il 2-11-1937	17-2-68	87/110
4	Cappa Emma da Pamparato (Cuneo) il 13-3-1941	17-2-68	100/110
5	Ceppi Marisa da Genova l'8-11-1937	5-8-67	88/110
6	Cerati Silvio da Cuneo il 1 ^o -2-1943	5-8-67	100/110
7	Cimma Milena da Fagnano Olona (Varese) il 1 ^o -4-1942 . .	17-2-68	97/110
8	Coquillard Riccardo da Aosta il 19-1-1939	17-2-68	86/110
9	Durando Riccardo da Torino il 1 ^o -3-1942	5-8-67	89/110
10	Ferro Giuseppe da Torino il 16-4-1939	5-8-67	80/110
11	Formicola Anna da Asti il 28-3-1942	5-8-67	89/110
12	Francone Lorenzo da Torino il 22-4-1942	5-8-67	101/110
13	Gaja Fabrizia da Torino il 18-10-1941	5-8-67	89/110
14	Garbolino Carlo da Pinerolo (Torino) il 1 ^o -7-1940	5-8-67	102/110
15	Giordano Carla da Cuneo il 24-6-1941	5-8-67	100/110
16	Grusovin Mariateresa da Gorizia il 26-3-1940	5-8-67	103/110
17	Lastrego Maria da Castello d'Annone (Asti) il 27-6-1941 .	5-8-67	98/110
18	Longo Piercarlo da Torino il 25-5-1936	5-8-67	85/110
19	Losana Maria da Torino il 30-11-1940	5-8-67	106/110
20	Manitto Alessandra da Genova il 23-7-1941	5-8-67	89/110
21	Massoudi Amid da Abadeh (Iran) l'8-4-1941	5-8-67	102/110
22	Peirano Giovanna da Piombino (Livorno) l'8-5-1941 . . .	5-8-67	90/110
23	Preto Giorgio da Roma il 3-5-1937	17-2-68	96/110
24	Prono Maria Luisa da Torino l'11-2-1941	17-2-68	105/110
25	Raimondi Giuseppe da Fiume il 16-11-1941	5-8-67	89/110
26	Ranghino Giancarlo da Vercelli il 19-9-1940	17-2-68	88/110
27	Rey Maria da Torino il 21-7-1938	5-8-67	92/110
28	Scalfaro Mirella da Casale Monferrato (Alessandria) il 12-2-1937	17-2-68	95/110
29	Socco Carlo da Torino il 22-4-1941	17-2-68	95/110
30	Stupino Piera da Neive (Cuneo) il 29-6-1941	5-8-67	95/110
31	Tabusso Gustavo da Rubiana (Torino) il 6-8-1942	5-8-67	90/110
32	Tescaro Gabriella da Chivasso (Torino) il 25-11-1943 . . .	5-8-67	98/110
33	Varalli Cesare da Novara il 21-4-1937	17-2-68	83/110
34	Veglio Maria da Torino il 10-11-1940	5-8-67	90/110
35	Venturello Margherita da Torino il 10-6-1942	17-2-68	100/110
36	Vidili Paolo da Torino il 30-4-1938	17-2-68	93/110
37	Volpiano Cesare da Torino il 19-5-1941	5-8-67	95/110
38	Volterrani Giovanna da Torino il 13-8-1940	17-2-68	90/110

LAUREATI IN ARCHITETTURA
CHE HANNO SUPERATO L'ESAME DI STATO
PER L'ABILITAZIONE ALL'ESERCIZIO DELLA PROFESSIONE
DI ARCHITETTO NELLE SESSIONI DELL'ANNO 1966

Nella prima sessione dell'anno 1966

(Aprile 1967)

1. Americo Carlo nato a Torino il 4 novembre 1936.
2. Arlunno Gianni nato a Ghemme (Novara) il 28 maggio 1943.
3. Barberis Franco nato ad Alba (Cuneo) il 19 ottobre 1936.
4. Biffi Claudio nato a Villasanta (Milano) il 27 dicembre 1939.
5. Bonfante Luigi nato a Torino il 25 aprile 1940.
6. Butrico Giovanni nato a L'Aquila il 5 agosto 1940.
7. Capellino Cesare nato a Savigliano (Cuneo) il 21 gennaio 1940.
8. Castelletta Aldo nato a Portula (Vercelli) il 17 maggio 1942.
9. De Grossi Antonio nato a Biella (Vercelli) il 2 settembre 1940.
10. Dellavecchia Sergio nato a Torino il 7 marzo 1941.
11. Giriodi Sisto nato a Cuneo il 4 luglio 1942.
12. Ingaramo Ezio nato a Mondovì (Cuneo) il 6 gennaio 1943.
13. Maiocco Aldo nato a Torino il 22 febbraio 1937.
14. Marietti Elena nata a Forno Canavese (Torino) il 9 ottobre 1940.
15. Masiero Tiziano nato a Cartura (Padova) il 3 ottobre 1935.
16. Minucciani Paola nata a Torino il 17 marzo 1938.
17. Moras Gianfranco nato a Savona il 4 giugno 1942.
18. Pagano Maria nata a Fiume il 25 aprile 1942.
19. Palmeto Claudio nato ad Alessandria-Cascinagrossa (Alessandria) il 3 giugno 1939.
20. Palmucci Laura nata a Caluso (Torino) il 29 dicembre 1942.
21. Peano Attilia nata a Cuneo il 29 aprile 1942.
22. Pellegrino Carlo nato a Mondovì-Carassone (Cuneo) il 24 marzo 1933.
23. Rapetti Gianni nato a Torino il 28 maggio 1942.
24. Riva Giovanni nato a Moncalieri (Torino) il 24 gennaio 1938.
25. Spaziante Agata nata a Salerno il 31 marzo 1943.
26. Terzaghi Antonio nato a Lodi (Milano) il 14 marzo 1927.
27. Tomasino Pier Carlo nato a Torino l'1 ottobre 1938.
28. Tonetti Pier Gianni nato a Valdengo (Vercelli) il 17 marzo 1940.
29. Tranfo Eleonora nata a Tropea (Catanzaro) il 19 giugno 1937.
30. Volante Germana nata a Varallo (Vercelli) il 16 aprile 1941.

Nella seconda sessione dell'anno 1966
(Novembre 1967)

1. Cerati Silvio nato a Cuneo l'1 febbraio 1943.
2. Durando Riccardo nato a Torino l'1 marzo 1942.
3. Falco Marina nata a Chiavari (Genova) il 14 marzo 1943.
4. Fogli Aldo nato a Torino il 3 maggio 1933.
5. Formicola Anna nata ad Asti il 28 marzo 1942.
6. Francone Lorenzo nato a Torino il 22 aprile 1942.
7. Grusovin Mariateresa nata a Gorizia il 26 marzo 1940.
8. Longo Piercarlo nato a Torino il 25 maggio 1936.
9. Losana Maria Pia nata a Torino il 30 novembre 1940.
10. Stupino Piera nata a Neive (Cuneo) il 29 giugno 1941.
11. Tabusso Gustavo nato a Rubiana (Torino) il 6 agosto 1942.
12. Tescaro Gabriella nata a Chivasso (Torino) il 25 novembre 1943.

1941

- 12. Teodoro Gabriella nata a Torino il 22 novembre 1941.
- 11. Fabiano Costante nato a Torino il 22 novembre 1941.
- 10. Sergio Piero nato a Torino il 22 giugno 1941.
- 9. Luciana Maria nata a Torino il 20 novembre 1940.
- 8. Laura Barbara nata a Torino il 17 novembre 1940.
- 7. Grazia Alberta nata a Torino il 15 novembre 1940.
- 6. Laura Barbara nata a Torino il 15 novembre 1940.
- 5. Luciano Umberto nato a Torino il 15 novembre 1940.
- 4. Maria Luisa nata a Torino il 15 novembre 1940.
- 3. Maria Luisa nata a Torino il 15 novembre 1940.
- 2. Adriano Carlo nato a Torino il 15 novembre 1940.
- 1. Antonio Carlo nato a Torino il 15 novembre 1940.

- 1. Antonio Carlo nato a Torino il 15 novembre 1940.
- 2. Adriano Carlo nato a Torino il 15 novembre 1940.
- 3. Maria Luisa nata a Torino il 15 novembre 1940.
- 4. Maria Luisa nata a Torino il 15 novembre 1940.
- 5. Luciano Umberto nato a Torino il 15 novembre 1940.
- 6. Laura Barbara nata a Torino il 15 novembre 1940.
- 7. Grazia Alberta nata a Torino il 15 novembre 1940.
- 8. Laura Barbara nata a Torino il 15 novembre 1940.
- 9. Luciano Umberto nato a Torino il 15 novembre 1940.
- 10. Sergio Piero nato a Torino il 22 giugno 1941.
- 11. Fabiano Costante nato a Torino il 22 novembre 1941.
- 12. Teodoro Gabriella nata a Torino il 22 novembre 1941.
- 13. Maria Luisa nata a Torino il 15 novembre 1940.
- 14. Luciano Umberto nato a Torino il 15 novembre 1940.
- 15. Laura Barbara nata a Torino il 15 novembre 1940.
- 16. Grazia Alberta nata a Torino il 15 novembre 1940.
- 17. Laura Barbara nata a Torino il 15 novembre 1940.
- 18. Luciano Umberto nato a Torino il 15 novembre 1940.
- 19. Sergio Piero nato a Torino il 22 giugno 1941.
- 20. Fabiano Costante nato a Torino il 22 novembre 1941.
- 21. Teodoro Gabriella nata a Torino il 22 novembre 1941.
- 22. Maria Luisa nata a Torino il 15 novembre 1940.
- 23. Luciano Umberto nato a Torino il 15 novembre 1940.
- 24. Laura Barbara nata a Torino il 15 novembre 1940.
- 25. Grazia Alberta nata a Torino il 15 novembre 1940.
- 26. Laura Barbara nata a Torino il 15 novembre 1940.
- 27. Luciano Umberto nato a Torino il 15 novembre 1940.
- 28. Sergio Piero nato a Torino il 22 giugno 1941.
- 29. Fabiano Costante nato a Torino il 22 novembre 1941.
- 30. Teodoro Gabriella nata a Torino il 22 novembre 1941.

PROSPETTI STATISTICI

Facoltà di Ingegneria e Facoltà di Architettura

PROSPETTI STATISTICI

L'Accademia di Scienze e Lettere e l'Accademia di Architettura

Studenti iscritti nell'anno accademico 1967-68

Facoltà di Ingegneria		Facoltà di Architettura													
I anno	1.066	I anno	147												
II »	644	II »	163												
III »	559	III »	145												
IV »	471	IV »	154												
V »	474	V »	111												
<i>Totale</i>	3.214	<i>Totale</i>	720												
Fuori corso	1.534	Fuori corso	233												
<i>Totale</i>	4.748	<i>Totale</i>	953												
Scuola Ingegneria Aerospaziale		Scuola Arti grafiche	<table style="border: none; margin-left: 20px;"> <tr> <td style="font-size: 2em; vertical-align: middle;">}</td> <td style="padding-left: 5px;">I anno</td> <td style="text-align: right;">33</td> </tr> <tr> <td></td> <td>II anno</td> <td style="text-align: right;">12</td> </tr> <tr> <td></td> <td>III anno</td> <td style="text-align: right;">13</td> </tr> <tr> <td></td> <td><i>Totale</i></td> <td style="text-align: right; border-top: 1px solid black;">1.011</td> </tr> </table>	}	I anno	33		II anno	12		III anno	13		<i>Totale</i>	1.011
}	I anno	33													
	II anno	12													
	III anno	13													
	<i>Totale</i>	1.011													
I anno	19														
II anno	13														
Corsi e Scuole di Perfezionamento	26														
<i>Totale</i>	4.806														
Totale generale 5817															

**Studenti iscritti nell'anno accademico 1967-68
suddivisi per Corso di laurea**

C O R S O		Numero
Corso di Ingegneria:		
1° anno		1.066
2° anno		644
3° anno	Aeronautici	40
	Chimici	54
	Civili	99
	Elettronici	90
	Elettrotecnici	86
	Meccanici	150
	Minerari	10
	Nucleari	30
4° anno	Aeronautici	37
	Chimici	45
	Civili	61
	Elettronici	69
	Elettrotecnici	82
	Meccanici	143
	Minerari	11
	Nucleari	23
5° anno	Aeronautici	30
	Chimici	45
	Civili - edili	10
	» - idraulici	34
	» - trasporti	30
	Elettronici	61
	Elettrotecnici	83
	Meccanici	150
	Minerari	19
	Nucleari	12
	Scuola di Ingegneria Aerospaziale	32
	Scuola di Perfezionamento in Elettrotecnica	4
	Corso di Perfezionamento in Elettrotecnica	13
	» » Specializzazione nella Motorizzazione	2
	» » Perfezionamento in Ingegneria Nucleare	6
	» » Perfezionamento in Chimica Industriale	1
TOTALE		3.272

Studenti iscritti nell'ultimo quinquennio

ANNI ACCADEMICI		Facoltà d'Ingegneria		Facoltà d'Architett.		In complesso
		Corsi di Ingegneria	Scuola e Corsi di Perfezionamento e Laurea in Ing. Aer.	Corsi di Architettura	Scuola in Scienze ed Arti Grafiche	
1963-64	Maschi	2.398	66	336	42	2.842
	di cui stranieri .	34	—	23	—	57
	Femmine	21	1	146	1	169
	di cui straniere .	—	—	6	—	6
	<i>Totale</i>	2.419	67	482	43	3.011
	di cui stranieri .	34	—	23	—	57
1964-65	Fuori corso	997	14	235	—	1.246
	Maschi	2.406	110	362	36	2.914
	di cui stranieri .	37	—	15	—	52
	Femmine	24	2	161	2	189
	di cui straniere .	—	—	3	—	3
	<i>Totale</i>	2.430	112	523	38	3.103
1965-66	di cui stranieri .	37	—	18	—	55
	Fuori corso	1.139	—	223	—	1.362
	Maschi	2.903	93	373	39	3.408
	di cui stranieri .	45	3	23	1	72
	Femmine	23	2	184	3	212
	di cui straniere .	—	—	2	—	2
1966-67	<i>Totale</i>	2.926	95	557	42	3.620
	di cui stranieri .	45	3	25	1	74
	Fuori corso	1.096	60	235	30	1.421
	Maschi	2.948	54	448	29	3.479
	di cui stranieri .	43	3	30	—	76
	Femmine	24	—	207	3	234
1967-68	di cui straniere .	—	—	3	—	3
	<i>Totale</i>	2.972	54	655	32	3.713
	di cui stranieri .	43	3	33	—	79
	Fuori corso	1386	15	202	37	1.640
	Maschi	3.184	57	502	47	3.790
	di cui stranieri .	36	5	31	2	74
1967-68	Femmine	30	1	218	11	260
	di cui straniere .	—	1	3	—	4
	<i>Totale</i>	3.214	58	720	58	4.050
	di cui stranieri	36	6	34	2	78
	Fuori corso	1.534	5	233	8	1.780

Studenti iscritti distribuiti secondo il sesso e per anni di corso

(ANNO ACCADEMICO 1967-68)

ANNI DI CORSO		Ingegneria	Architettura	In complesso	Laurea in Ingegneria Aerospaziale Scuola di perfezionamento in Elettrotecnica Corso di perfezionamento in Elettrotecnica Corso di specializzazione nella Motorizz. Corso di perfez. in Ingegneria Nucleare Corso di perfez. in Chimica Industriale Scuola in Scienze ed Arti Grafiche
1° anno	M.	1.057	89	1.146	Ingegneria Aero-spaziale (laurea) { M. 32 F. —
	F.	9	58	67	
2° anno	M.	638	119	757	Elettrotecnica (scuola perfezionam.) { M. 4 F. —
	F.	6	44	50	
3° anno	M.	551	106	657	Elettrotecnica (corso perfezionam.) { M. 13 F. —
	F.	8	39	47	
4° anno	M.	467	113	580	Motorizzazione (corso specializzaz.) { M. 2 F. —
	F.	4	41	45	
5° anno	M.	471	75	546	Ing. Nucleare (corso perfezionam.) { M. 6 F. —
	F.	3	36	39	
in complesso	M.	3.184	502	3.686	Chimica Industr. (corso perfezionam.) { M. — F. 1 Scuola Arti Grafiche { M. 47 F. 11
	F.	30	218	248	
	M.F.	3.214	720	3.934	
Studenti fuori corso	M.	1.524	176	1.700	in complesso { M. 104 F. 12 M. F. 116
	F.	10	57	67	
					Studenti fuori corso { M. 11 F. 2 M. F. 13

**Studenti iscritti e studenti fuori corso
distribuiti secondo il sesso e per corso di laurea**

(ANNO ACCADEMICO 1967-68)

CORSI DI LAUREA NELLE VARIE FACOLTÀ	Studenti iscritti			Studenti fuori corso		
	M.	F.	M.F.	M.	F.	M.F.
FACOLTÀ DI INGEGNERIA						
Biennio propedeutico	1.695	15	1.710	685	4	689
Laurea in Ingegneria:						
aeronautica	105	2	107	53	1	54
chimica	142	2	144	92	1	93
civile	234	—	234	56	—	56
elettronica	214	6	220	152	2	154
elettrotecnica	250	1	251	138	1	139
meccanica	442	1	443	274	1	275
mineraria	40	—	40	37	—	37
nucleare	62	3	65	37	—	37
	3.184	30	3.214	1.524	10	1.534
FACOLTÀ DI ARCHITETTURA						
Laurea in Architettura	502	218	720	176	57	233
<i>Totale</i>	3.686	248	3.934	1.700	67	1.767

**Studenti iscritti alle Scuole, ai Corsi di perfezionamento
e di specializzazione secondo il sesso e per anni di corso**

(ANNO ACCADEMICO 1967-68)

Scuole e Corsi di Perfezionamento nelle varie Facoltà	Studenti iscritti			Studenti fuori corso		
	M.	F.	M.F.	M.	F.	M.F.
FACOLTÀ DI INGEGNERIA						
Scuola di Ingegneria aerospa- ziale	32	—	32	1	—	1
Scuola di perfezionamento in elettrotecnica	4	—	4	—	—	—
Corso di perfezionamento in Elettrotecnica	13	—	13	4	—	4
Corso di specializzazione nella Motorizzazione	2	—	2	—	—	—
Corso di perfezionamento in Ingegneria Nucleare . . .	6	—	6	—	—	—
Corso di perfezionamento in chimica Industriale . . .	—	1	1	—	—	—
FACOLTÀ DI ARCHITETTURA						
Scuola in Scienze ed Arti Grafiche	47	11	58	6	2	8
<i>Totale</i>	104	12	116	11	2	13

Studenti stranieri distribuiti secondo la nazionalità

(ANNO ACCADEMICO 1967-68)

P A E S I	Facoltà di Ingegneria				Facoltà di Architettura				In complesso		
	Corsi d'Ingegneria		Scuola di Ingegneria Aerosp. e scuola e corsi di perfez.to e specializz.		Corsi di Architettura		Scuola di Arti Grafiche				
									M.	F.	M.
Arabia Saudita	—	—	—	—	10	—	—	—	10	—	10
Argentina	1	—	—	—	—	—	—	—	1	—	1
Bulgaria	—	—	—	—	1	—	—	—	1	—	1
Costa Avorio	2	—	—	—	1	—	—	—	3	—	3
Equador	—	—	—	—	1	—	1	—	2	—	2
Etiopia	2	—	—	—	—	—	—	—	2	—	2
Francia	2	—	—	—	—	—	—	—	2	—	2
Grecia	10	—	1	—	9	2	—	—	20	2	22
Guatemala	—	—	—	—	1	—	—	—	1	—	1
Kenia	1	—	—	—	—	—	—	—	1	—	1
India	2	—	1	—	—	—	—	—	3	—	3
Iran	1	—	1	—	3	—	—	—	5	—	5
Iugoslavia	1	—	—	—	—	—	—	—	1	—	1
Libano	1	—	—	—	—	—	—	—	1	—	1
Marocco	1	—	—	—	—	—	—	—	1	—	1
Nigeria	—	—	—	—	1	—	—	—	1	—	1
Perù	—	—	—	1	1	—	—	—	1	1	2
Portogallo	—	—	—	—	—	—	1	—	1	—	1
Siria	1	—	—	—	—	—	—	—	1	—	1
Somalia	4	—	—	—	—	—	—	—	4	—	4
Svizzera	1	—	—	—	—	—	—	—	1	—	1
Thailandia	—	—	—	—	1	—	—	—	1	—	1
Togo	—	—	—	—	1	—	—	—	1	—	1
Tunisia	3	—	—	—	—	—	—	—	3	—	3
Turchia	—	—	1	—	—	—	—	—	1	—	1
Venezuela	3	—	1	—	1	1	—	—	5	1	6
<i>Totale</i>	36	—	5	1	31	3	2	—	74	4	78

Risultati degli esami di profitto

(ANNO ACCADEMICO 1966-67)

FACOLTÀ O SCUOLA O CORSO	STUDENTI						Respinti
	Esaminati	APPROVATI				in complesso	
		a semplice votazione	a pieni voti legali	a pieni voti assoluti	a pieni voti assoluti e lode		
Facoltà di ARCHITETT.	4.639	3.165	876	332	59	4.432	207
Biennio di INGEGNERIA	8.513	4.889	749	220	28	5.886	2.627
Triennio di INGEGNERIA	9.086	6.269	1.443	333	37	8.082	1.004
<i>Totale</i> INGEGNERIA	22.238	14.323	3.068	885	124	18.400	3.838
Scuola di INGEGNERIA AEROSPAZIALE	33	6	14	11	—	31	2
Corso di Perfezionam. ELETTROTECNICA	192	55	85	39	13	192	—
Corso di Perfezionam. INGEGNERIA NUCLEARE	1	1	—	—	—	1	—
Corso di Specializzaz. MOTORIZZAZIONE	21	13	4	4	—	21	—
Scuola in SCIENZE ed ARTI GRAFICHE	130	88	26	9	4	127	3
<i>In complesso</i>	22.615	14.486	3.197	948	141	18.772	3.843

Risultati degli esami di laurea

(ANNO ACCADEMICO 1966-67)

FACOLTÀ O SCUOLA	S T U D E N T I						Respinti
	Esaminati	A P P R O V A T I				in complesso	
		a semplice votazione	a pieni voti legali	a pieni voti assoluti	a pieni voti assoluti e lode		
Facoltà di ARCHITETT.	38	27	11	—	—	38	—
Facoltà di INGEGNERIA	370	278	77	6	9	370	—
Scuola di INGEGNERIA AEROSPAZIALE	1	—	—	—	1	1	—
<i>In complesso</i>	409	305	88	6	10	409	—

Risultati degli esami finali

Corso di Perfezionam. ELETTROTECNICA	9	3	3	—	3	9	—
Corso di Perfezionam. INGEGNERIA TRAFFICO	2	1	—	1	—	2	—
Corso di Specializzaz. MOTORIZZAZIONE	3	2	—	1	—	3	—
Corso di perfezionam. INGEGNERIA NUCLEARE	4	—	4	—	—	4	—
Scuola in SCIENZE ed ARTI GRAFICHE	—	—	—	—	—	—	—
<i>In complesso</i>	18	6	7	2	3	18	—

Laureati e diplomati nell'ultimo quinquennio

ANNI ACCADEMICI	Laureati in		In complesso	Laureati e studenti che superarono l'esame finale dei corsi di perfezionam. ed di specializ. e conseguirono la laurea in Ingegneria aerospaziale	Studenti che superarono l'esame finale della Scuola in Scienze ed Arti Grafiche	
	Ingegneria	Architettura				
1962-63	Maschi	228	24	252	13	
	di cui stranieri . .	1	—	1	—	
	Femmine	—	6	6	—	
	di cui straniere . .	—	—	—	—	
	<i>Totale</i>	228	30	258	13	
	di cui stranieri . .	1	—	1	—	
1963-64	Maschi	200	25	225	20	
	di cui stranieri . .	2	2	4	—	
	Femmine	1	8	9	—	
	di cui straniere . .	—	—	—	—	
	<i>Totale</i>	201	33	234	20	
	di cui stranieri . .	2	2	4	—	
1964-65	Maschi	300	38	338	21	1
	di cui stranieri . .	4	—	4	—	—
	Femmine	2	14	16	—	—
	di cui straniere . .	—	1	1	—	—
	<i>Totale</i>	302	52	354	21	1
	di cui stranieri . .	4	1	5	—	—
1965-66	Maschi	331	46	377	17	5
	di cui stranieri . .	6	—	6	3	—
	Femmine	3	18	21	1	—
	di cui straniere . .	—	—	—	—	—
	<i>Totale</i>	334	64	398	18	5
	di cui stranieri . .	6	—	6	3	—
1966-67	Maschi	368	18	386	29	—
	di cui stranieri . .	9	1	10	2	—
	Femmine	2	20	22	—	—
	di cui straniere . .	—	—	—	—	—
	<i>Totale</i>	370	38	408	19	—
	di cui stranieri . .	9	1	10	2	—

ASSOCIAZIONI STUDENTESCHE

Il primo capitolo dell'opera, intitolato "Le Associazioni Studentesche in Italia", tratta della storia e dell'evoluzione di queste organizzazioni nel nostro paese. Si parte dalle origini, dalle prime associazioni di studenti universitari, per arrivare alle moderne associazioni studentesche, che hanno assunto un ruolo sempre più importante nella vita culturale e sociale degli atenei italiani.

Il secondo capitolo, "Le Associazioni Studentesche all'estero", analizza le diverse situazioni che si riscontrano nei vari paesi europei e americani. Si evidenzia come in questi paesi le associazioni studentesche abbiano spesso raggiunto un alto grado di maturità e di efficacia, diventando vere e proprie istituzioni che operano in modo sempre più autonomo e responsabile.

Il terzo capitolo, "Le Associazioni Studentesche in Italia", riprende l'analisi delle associazioni italiane, ma con maggiore dettaglio, esaminando le diverse realtà che si sono sviluppate in questi anni. Si discute delle varie tendenze, delle diverse strutture organizzative, delle attività svolte e dei risultati raggiunti. Si conclude con alcune considerazioni generali sul ruolo che queste associazioni possono e debbono svolgere nella vita degli studenti italiani.

Periodo	Descrizione	1952-53	1953-54	1954-55	1955-56	1956-57
1952-53	Maschi	272	27	245	23	1
	di cui stranieri	1	—	1	—	—
	Femmine	—	6	6	—	—
	di cui straniere	—	—	—	—	—
1953-54	Maschi	272	22	250	20	—
	di cui stranieri	3	1	4	—	—
	Femmine	—	9	9	—	—
	di cui straniere	—	—	—	—	—
1954-55	Maschi	207	22	185	20	—
	di cui stranieri	2	2	4	—	—
	Femmine	—	—	—	—	—
	di cui straniere	—	—	—	—	—
1955-56	Maschi	309	38	271	21	1
	di cui stranieri	1	—	1	—	—
	Femmine	2	11	13	—	—
	di cui straniere	—	1	1	—	—
1956-57	Maschi	302	32	270	21	1
	di cui stranieri	4	1	5	—	—
	Femmine	311	46	265	17	5
	di cui straniere	6	—	6	1	—
1957-58	Maschi	254	24	230	18	5
	di cui stranieri	0	—	0	3	—
	Femmine	3	18	21	4	—
	di cui straniere	—	—	—	—	—
1958-59	Maschi	358	13	345	22	—
	di cui stranieri	9	1	10	2	—
	Femmine	3	20	23	—	—
	di cui straniere	—	—	—	—	—
1959-60	Totale	370	38	332	19	—
	di cui stranieri	9	1	10	2	—

ORGANI RESPONSABILI DELL'ASSOCIAZIONE STUDENTI
POLITECNICO PER L'ANNO ACCADEMICO 1967-68

Organi statutari

Consiglio Direttivo

Presidente: Chevallard Luca

Membri: Lovisolo Alfonso, Graziano Renato, Manassero Franco, De Vincentiis Girolamo, Ferraris Franco, Vagati Alfredo, Bellino Riccardo, Barbero Antonio, Oliaro Giovanni, Bobbio Andrea, Giusta Francesco, Costantini Paolo, Riboni Gaetano, Donato Giuseppe, Pasta Mario, Lanzarotto Filippo, Napoli Roberto, Tolomei Giampiero, Giovinazzo Antonio, Brogginì Daniele, Farina Gianni, Desideri Enrico, Furxhi Mario, Mosca Mario, Calcagno Renato, Teodoro Pier Franco, Calosso Giorgio, Acerbi Giampiero, Sburlino Roberto, Pipitone Giuseppe, Mancuso Pier Luigi.

Membri Consiglio Biennio: Ferrero Giovanni, Maggiorotto Mario, Siragusa Giuseppe, Chiampi Mario, Giordana Alfredo, Moro Aldo, Rondoletti Luigi, Roggero Beniamino, Calia Amilcare, Colombo Paolo, Fellegara Pietro, Levi-Montalcini Piera, Sarasino Andrea, Boschetti Franco, Gallezio Giorgio, Marsero William, Schettini Paolo, Cattò Guido, Costamagna Guido, Gillardi Cristiano, Filippi Aldo, Rosati Guido, Tanturri Gianpaolo, Colonna Paolo, Stefanino Mario.

Comitato esecutivo

Presidente: Fantozzi Ernesto.

Vice Presidente Ingegneria: Ronchetta Mario.

Presidente Consiglio Biennio: Gallezio Giorgio.

Segretario Amministrativo: Barzan Carlo.

Incaricato Stages: Desideri Enrico.

Collegio dei Proviviri

Dott. Ing. Bastianini Attilio, Dott. Ing. Castellano Valentino, Dott. Ing. Nosetti Franco.

Revisori dei conti

Prof. Dott. Buzano Pietro, Dott. Ing. Prunotto Ferdinando, Dott. Ing. Job Giovanni.

Rappresentante presso il Consiglio di Amministrazione del Politecnico

Acerbi Gian Piero (per l'applicazione della legge sull'edilizia universitaria).

(Faint, illegible text, likely bleed-through from the reverse side of the page)

ISTITUTI
NEI QUALI SI SVOLGONO PROVE DI LABORATORIO
PER CONTO DI TERZI

ELENCO DELLE PROVE

Per il 1880, l'anno in cui si è svolta la prima conferenza internazionale di statistica, si è tenuto a Parigi, il 22 settembre 1880.

La conferenza internazionale di statistica si è svolta a Parigi, il 22 settembre 1880.

La conferenza internazionale di statistica si è svolta a Parigi, il 22 settembre 1880.

La conferenza internazionale di statistica si è svolta a Parigi, il 22 settembre 1880.

PER CONTO DI TERZI

ELENCO DELLE PROVE

FACOLTA DI INGEGNERIA

ISTITUTO DI ARCHITETTURA TECNICA

L'Istituto di Architettura Tecnica è attrezzato per un servizio per conto terzi, non ufficiale, fintanto che non verrà esteso all'Italia l'obbligo dei « Cahiers d'Agreement » per elementi architettonici, certificati già d'obbligo in Francia ed altri paesi del Mercato Comune Europeo.

Si tratta del rilascio di « Carte d'idoneità architettonica », cioè di documenti in cui sono indicati i piani di ricerca coordinata (bibliografica e pratica) utilizzando prove da eseguirsi simultaneamente da altri laboratori del Politecnico ed i relativi risultati riassuntivi ed interpretativi sotto l'aspetto dell'impiego nell'edilizia civile ed industriale.

Il laboratorio dell'Istituto d'architettura è articolato su due reparti, uno di modellistica ed uno di controlli ottici e prospettici.

ISTITUTO DI ARTE MINERARIA

I - Prove di carattere corrente, tipiche.

A. *Esami granulometrici*: per stacciatura ad umido ed a secco su lamiere e su reti delle serie unificate TYLER, DIN e UNI; per elutriazione, sedimentazione, centrifugazione; per via eolica, per rilievo fototorbidimetrico, per via ottica-microscopica, con eventuale riproduzione microfotografica.

B. *Determinazioni densimetriche* assolute ed apparenti ed esami densimetrici di classi minerali: per via picnometrica, con volumometro, per impermeabilizzazione e misurazione geometrica, per separazione in liquidi e torbide dense (a base di galena, magnetite, barite, ferrosilicio, ecc.).

C. *Esami analitici*: per via ottica (macroscopica; microscopica in luce trasmessa e riflessa, in campo oscuro, su preparati in detriti, in sezioni sottili e lucide, su preparati agglomerati con resine); per via chimica (controlli analitici vari, quali: determinazione di elementi chimici; esami spettrofotometrici a fiamma; determinazione di ceneri, ecc.); per via magnetica (con tester DINGS), ecc.

D. *Determinazioni di proprietà fisiche varie di rocce e terreni*: umidità, porosità, permeabilità ai liquidi ed ai gas.

E. *Determinazioni di caratteristiche meccaniche*:

a) *di rocce*: durezza, modulo elastico (per via statica e dinamica ultrasonora); carico di rottura a compressione ed a trazione (flessione e Michaëlis); misure di deformazioni con apparati a corda vibrante ed estensimetrici a resistenza elettrica.

b) *di terreni*: determinazioni di angolo di riposo di terreni incoerenti, di coefficiente d'attrito e coesione di terreni coerenti (per compressione uniaxiale o

triassiale), di taglio e di trazione; determinazione dei limiti di Atterberg; prove penetrometriche.

F. *Determinazioni di polverosità atmosferica, ecc.*: concentrazione numerica e gravimetrica delle polveri nell'atmosfera e relativa granulometria; contenuto di silice cristallina nelle polveri atmosferiche; temperatura, umidità e velocità dell'aria nei cantieri minerari.

II - Studi inquadrabili in schemi convenzionali.

G. *Determinazioni di perforabilità* di rocce, in sede di laboratorio ed industriale.

H. *Determinazioni di attitudine alla comminazione* di rocce (con saggi di rotolamento, frantumazione, macinazione, usura).

I. *Determinazioni accelerometriche di vibrazioni* (di frequenza sino a 100 Hz) e relative registrazioni.

L. *Esami di proprietà fisiche di torbide e fanghi* (densità, sedimentazione, filtrazione, caratteristiche magnetiche, pH, viscosità, anche in rapporto all'aggiunta di tensiomodificatori).

M. *Esami termoponderali* di minerali e rocce.

N. *Determinazioni di curve di lavaggio* di grezzi minerali.

O. *Prove di arricchimento*: con metodi densimetrici (con torbide pesanti, con separazione discontinua o continua, con impianto pilota per torbide magnetiche); con metodi idrogravimetrici (con crivelli e tavole di vario tipo; con cicloni); con metodi magnetici (per separazione magnetica ad umido ed a secco, a basso ed alto campo); per flottazione (in celle di vario tipo ed in impianto pilota a funzionamento continuo).

III - Studi di carattere eccezionale.

P. *Determinazioni di caratteristiche tecniche* di circuiti elettrici od a miccia per innesco di mine.

Q. *Determinazioni di proprietà degli esplosivi da mina*.

R. *Determinazione dello stato di sollecitazione* e delle deformazioni nei cantieri minerari; di pressioni idrauliche e temperature nei fori di sonda.

S. *Criteri di arricchimento* di grezzi minerali.

T. *Rilevamenti geofisici*: con metodo magnetometrico (con magnetometro di Thalen-Tiberg e con bilancia magnetica di Smith); con metodo gravimetrico; con metodo radiometrico; con metodi geoelettrici.

ISTITUTO DI CHIMICA GENERALE E APPLICATA E DI METALLURGIA

1. Rocce e minerali.

Riconoscimento dei minerali e delle rocce - Analisi chimica - Determinazione del peso specifico - Esami microröntgenografici (spetrogrammi di polveri).

2. Acque potabili e industriali.

Analisi sommaria per la potabilità (sostanze organiche, ammoniacca, nitriti, nitrati) - Durezza temporanea e permanente - Determinazione del residuo fisso - Analisi completa di un'acqua per uso industriale.

3. Combustibili solidi.

Determinazione dell'umidità - Analisi immediata (determinazione delle sostanze volatili, del carbonio fisso e delle ceneri) - Determinazione dello zolfo (totale e com-

bustibile) - Determinazione del fosforo - Prova di fusibilità delle ceneri - Analisi chimica dei residui della combustione.

4. *Combustibili liquidi e lubrificanti.*

Densità - Temperatura di infiammabilità e di accensione - Distillazione frazionata - Umidità - Acidità organica - Acidità minerale - Alcalinità - Viscosità Engler - Residuo carbonioso (saggio di Conradson) - Contenuto in ceneri.

5. *Materiali ceramici e laterizi.*

Prove e studi sulle materie prime - Analisi chimica - Ritiro all'essiccamento e alla cottura delle argille - Peso specifico e porosità dei laterizi - Determinazione dei sali solubili e dei solfati alcalini - Prove di refrattarietà libera su argille.

6. *Materiali refrattari.*

Densità - Porosità - Resistenza meccanica a freddo - Refrattarietà libera e sotto carico - Analisi chimica.

7. *Materiali da costruzione.*

Sabbie e pozzolane: Peso specifico apparente - Peso specifico assoluto - Analisi granulometrica - Determinazione delle impurità organiche - Analisi chimica.

Cementanti: Peso specifico - Analisi granulometrica - Determinazione del quantitativo normale di acqua di impasto - Determinazione dell'inizio e della fine del tempo di presa - Prove di rendimento in grassello - Analisi chimica - Saggio di pozzolanicità.

Calcestruzzi: Determinazione del contenuto in cemento.

8. *Metalli e leghe metalliche.*

Analisi qualitativa e quantitativa - Prove metallografiche - Prove di durezza e microdurezza - Determinazione del peso specifico - Prove di resistenza alla corrosione - Prove di resistenza all'ossidazione a caldo - Ricerche sull'influenza dei trattamenti termici sui materiali metallici.

9. *Prodotti chimici di uso generale.*

Titolo - Ricerca e determinazione delle impurezze.

ISTITUTO DI CHIMICA INDUSTRIALE

1. *Analisi Chimiche.*

1.1) Analisi chimiche in genere.

1.2) Analisi colorimetriche, continue e discontinue.

1.3) Analisi spettrofotometriche nel visibile e nell'ultravioletto su soluzione ed alla fiamma.

1.4) Analisi rifrattometriche su liquidi, continue e discontinue.

1.5) Analisi densitometriche di liquidi, solidi e gas.

1.6) Analisi polarimetriche.

1.7) Analisi cromatografiche e gascromatografiche (a temperatura costante e programmata).

1.8) Analisi continue di miscele gassose.

1.9) Analisi di tracce di umidità.

2. Prove tecnologiche.

2.1) Prove tecnologiche su detergenti (potere schiumogeno, imbibente, detergente, emulsionante, sospendente).

2.2) Prove tecnologiche sulla carta (resistenza alla trazione ed allo scoppio).

2.3) Prove tecnologiche chimiche su derivati del petrolio (infiammabilità, viscosità, tensione di vapore, potere calorifero, prove di corrosione e di ossidazione, determinazione gomme).

2.4) Prove tecnologiche su vernici (viscosità, potere coprente, durezza, tempo di essiccamento, invecchiamento, resistenza alla abrasione ed al lavaggio, aderenza, imbutibilità, resistenza chimica).

2.5) Prove tecnologiche su resine e materie plastiche (punto di rammollimento, invecchiamento, resistenza chimica).

2.6) Prove tecnologiche su bitumi (punto di fusione, penetrazione).

2.7) Resistenza alla luce, ai raggi ultravioletti ed alle intemperie.

2.8) Prova di tenuta di apparecchiature elettriche antideflagranti.

3. Prove e determinazioni varie.

3.1) Determinazione di inquinamenti atmosferici per polveri o gas nocivi.

3.2) Determinazione di tensione superficiale ed interfacciale di liquidi.

3.3) Misure di pH e di conducibilità elettrica di soluzioni.

3.4) Determinazione di equilibri liquido-vapore.

3.5) Separazione solido-liquido con ultracentrifuga (campo gravitazionale fino a 60.000 volte quella della gravità terrestre).

3.6) Separazione per distillazione di miscele liquide complesse.

3.7) Frazionamento di polimeri.

3.8) Trattamento con ultrasuoni (frequenza 1000 kHz potenza 600 W).

3.9) Estrazione con solventi in controcorrente (apparecchio di Craig).

3.10) Reazioni e operazioni a temperatura costante (fino a 1200°) od a cicli di temperatura programmata (fino a 400°).

3.11) Reazioni ed operazioni sotto pressione (fino a 500 at e 300°).

3.12) Fotografia automatica di fenomeni ad intervalli regolari di tempo (minimo 1/2 sec.).

3.13) Misure e ricerche in bagno termostatico a bassa temperatura (fino a -70°, regolazione $\pm 0,2^\circ$ C).

3.14) Misure e ricerche in camera condizionata (temperatura 0÷45°, regolazione ± 1 %, umidità relativa 20÷80 %, regolazione ± 2 %).

3.15) Reazioni chimiche, distillazione, assorbimenti, filtrazioni e centrifugazioni in impiantino pilota (capacità 20-25 litri per carica).

3.16) Essiccamento sotto vuoto a temperatura controllata.

3.17) Purificazione di sostanze organiche con il metodo della fusione a zone.

ISTITUTO DI COSTRUZIONE DI MACCHINE

Prove di fatica.

a) Prove di fatica con vibroforo Amsler da ± 10 t., a frequenze variabili da 4.000 a 18.000 cicli/l' (distanza massima fra le teste 540 mm). Possono essere provate a temperatura ambiente provette, elementi meccanici (ingranaggi, palette di turbine, catene, assi, perni, ecc.). Mediante attacchi speciali si possono provare fili metallici fino al diametro di 15 mm.

Le provette possono essere provate in trazione-compressione, a temperatura da -100° C a +800° C, e a trazione-compressione, flessione, torsione e sollecitazioni composte a temperatura ambiente.

Le prove possono essere eseguite a carico costante o variabile automaticamente secondo un programma prestabilito.

b) Prove di fatica in risonanza mediante eccitatori meccanici a massa rotante, di varie dimensioni e vari tipi, con frequenza di eccitazione fino a circa 100.000 cicli/l', a comando elettrico e pneumatico (mediante turbinetta) per le frequenze più alte.

L'attrezzatura è di impiego molto duttile e consente di provare sia elementi meccanici semplici (ad es. si portano facilmente a rottura alberi a gomito), sia complessi e gruppi meccanici vari.

c) Prove di fatica ad alta frequenza in risonanza su molle ad elica, aventi diametro massimo di 75 mm e lunghezza massima di 120 mm, mediante apposita macchina Amsler a comando elettronico, che consente inoltre di rilevare le frequenze di vibrazione delle molle.

Misure di smorzamento interno dei materiali e del modulo elastico dinamico.

Vengono eseguite in trazione o compressione mediante attrezzatura complementare del vibroforo Amsler.

Esami non distruttivi.

a) Radiografie industriali per spessori fino a 50 mm di acciaio per il controllo di getti, lamiere, saldature ecc.

b) Esami mediante ultrasuoni per il rilevamento e la localizzazione di difetti interni in organi di macchine, in strutture saldate e per la misura di spessori in recipienti a pressione e tubature in esercizio.

c) Esami mediante liquidi penetranti per il rilevamento di difetti superficiali in organi di macchine costituiti da metalli non ferrosi, con attrezzatura Pfinder e banco CGM con lampade a luce di Wood.

d) Esami magnetoscopici, con banco CGM, per il rilevamento di difetti superficiali o prossimi alla superficie in organi di macchine costituiti da materiali ferromagnetici.

Misure di accelerazioni, vibrazioni, spostamenti, pressioni.

a) Misure di accelerazioni da 0,01 g a 20.000 g (g =accelerazione di gravità) istantanee o periodiche (fino a 20.000 cicli/sec) di elementi di macchine a temperature comprese fra $\pm 250^\circ$ C.

b) Rilievo di vibrazioni da 0 a 20.000 cicli/sec con possibilità di misurare i valori di picco, medio ed efficace delle accelerazioni, velocità e spostamenti istantanei.

c) Misure di spostamenti compresi fra ± 1 mm con sensibilità di 0,1 millesimi di mm.

d) Misure di pressione da 0 a 20.000 kg/cm² statiche o variabili con frequenze da 0 a 100.000 cicli/sec e a temperature del captatore comprese fra $\pm 200^\circ$ C.

e) Analisi armonica di segnali elettrici periodici (da 25 a 40.000 cicli/sec) mediante spettrometro per audiofrequenze da collegarsi con attrezzature elettroniche per il rilievo di accelerazioni, spostamenti, pressioni ecc.

Misure di deformazioni e sollecitazioni statiche e dinamiche.

a) Misure di deformazioni e sollecitazioni statiche e dinamiche mediante attrezzatura estensimetrica, con possibilità di ispezione ciclica di 10 coppie di estensimetri, con frequenza di ispezione fino a 10 Hz. Le misure possono leggersi e fotografarsi su oscilloscopio o essere registrate su registratori (Kelvin e Hughes, a 4 canali, per frequenza fino a 100 Hz; Visigrafo a banda di registrazione larga fino a 80 mm per frequenze fino a 1.000 Hz).

b) Rilevamento mediante apposite attrezzature di spostamenti longitudinali e torsionali fino a circa 4.000 cicli/l' con possibilità di registrazione.

c) Misure mediante apposita attrezzatura estensimetrica di sforzi statici e dinamici fino a 15.000 kg, con possibilità di registrazione su nastro fino a 100 Hz, e fotografica su oscilloscopio per frequenze qualunque.

d) Misure di frequenze meccaniche ed elettriche fino a 120.000 Hz mediante contatore elettronico, da usare in collegamento con le altre attrezzature.

ISTITUTO DI ELETTROTECNICA

(Le prove e tarature su materiale ed apparecchi elettrici in genere vengono fatte presso l'Istituto Elettrotecnico Nazionale « Galileo Ferraris »).

I - MISURE SU ELEMENTI

- 1) *Elementi di circuito*: Resistori; Condensatori; Induttori.
- 2) *Pile ed accumulatori*: Pile campione; Pile; Accumulatori.
- 3) *Apparecchi di misura*: Galvanometri; Elettrometri; Amperometri; Voltmetri; Wattmetri; Termocoppie; Potenzimetri; Ponti; Ohmmetri; Contatori; Frequenzimetri; Cronometri, cronografi e temporizzatori; Trasformatori di misura; Luxmetri; Piroметри; Audiometri ed apparecchi di protesi acustica; Misuratori di livello sonoro.
- 4) *Materiali*: Materiali conduttori; Materiali dielettrici; Materiali magnetici; Materiali acustici.
- 5) *Apparecchiature di protezione e manovra*: Relè; Fusibili; Interruttori; Scaricatori.
- 6) *Macchine*: Macchine rotanti e trasformatori; Apparecchi ionici e semiconduttori di potenza per applicazioni industriali.
- 7) *Apparecchi elettrici ed elettronici*: Tubi elettronici e transistori; Traslatori e trasformatori; Filtri elettrici; Relè telefonici ed elettronici; Amplificatori; Radioricevitori e televisori; Microfoni; Ricevitori telefonici; Altoparlanti; Quarzi; Lampade ad incandescenza; Tubi luminescenti; Reattori per tubi luminescenti; Proiettori d'automobile; Fari di segnalazione; Catodiometri.
- 8) *Linee, condutture e antenne*: Isolatori; Cavi per trasmissione di energia; Antenne; Linee e cavi per comunicazioni.

II - MISURE DI GRANDEZZE

- 9) *Misure di frequenza.*
- 10) *Misure di tempo.*
- 11) *Misure di tensione.*
- 12) *Misure di corrente.*
- 13) *Misure di potenza.*
- 14) *Misure di energia.*
- 15) *Rilievi di forme d'onda.*
- 16) *Misure spettrali colorimetriche e spettrofotometriche.*
- 17) *Rilievi di microscopia elettronica.*
- 18) *Misure di temperatura.*

III - MISURE SU INSTALLAZIONI E IMPIANTI

- 19) *Misure su macchine elettriche fuori sede.*
- 20) *Rilievi vibrometrici.*
- 21) *Misure di rumorosità e di isolamento acustico.*
- 22) *Rilievi di rumorosità di autoveicoli.*
- 23) *Rilievi di caratteristiche acustiche di una sala.*
- 24) *Rilievi illuminometrici.*

ISTITUTO DI FISICA TECNICA E IMPIANTI NUCLEARI

A) Prove su materiali da costruzione, isolanti termici ed elementi prefabbricati.

1) Conducibilità termica a basse, medie ed alte temperature (da -180°C a $+1000^{\circ}\text{C}$) su campioni di materiali isolanti termici delle dimensioni di $500 \times 500 \text{ mm}$ e spessore variabile fra 10 e 100 mm.

2) Conducibilità termica nell'intorno delle temperature ambiente su pareti prefabbricate con dimensioni sino a 3×4 metri.

3) Conducibilità termica su materiali refrattari, in ambiente ad atmosfera controllata, per temperature sino a 1300°C .

4) Trasmittanza termica su pareti di materiali da costruzione e per magazzini frigoriferi nel campo di temperatura fra -20 e $+50^{\circ}\text{C}$.

5) Misure di trasmissione del calore in condizioni transitorie su pareti semplici e composte.

6) Misure di permeabilità al vapore acqueo su campioni di materiali da costruzione o per isolamento termico, con gradi igrometrici variabili fra 0 e 100 %, nel campo di temperatura $-40 \div +60^{\circ}\text{C}$.

7) Permeabilità all'aria ed all'acqua su materiali da costruzione e da isolamento termico.

8) Cicli termici su materiali da costruzione e da isolamento termico nel campo di temperatura $-20 \div +1400^{\circ}\text{C}$.

9) Prove di invecchiamento accelerato con irraggiamento infrarosso od ultravioletto.

10) Dilatazione termica fino a 1000°C .

11) Trasparenza alle radiazioni.

B) Prove su combustibili solidi, liquidi e gassosi.

1) Densità.

2) Viscosità.

3) Punto di infiammabilità.

4) Punto di scorrimento.

5) Poteri calorifici.

C) Prove di taratura di strumenti di misure.

1) Misuratori di portata.

2) Anemometri.

3) Manometri (fino a 1000 bar).

4) Barometri.

5) Termometri a mercurio (*).

6) Misuratori elettrici di temperatura (*).

7) Psicrometri e igrometri.

8) Misuratori del titolo del vapore acqueo.

D) Prove su apparecchi e impianti industriali.

1) Potenza termica di radiatori e aerotermi.

2) Ventilatori centrifughi ed elicoidali.

3) Bruciatori.

4) Apparecchi di controllo della combustione.

5) Generatori di vapore.

6) Impianti di riscaldamento.

7) Apparecchi frigoriferi.

8) Apparecchi di liquefazione dei gas.

(*) Le tarature di termometri campione e di precisione sono effettuate presso l'Istituto Termometrico Italiano del Consiglio Nazionale delle Ricerche.

- 9) Apparecchi di depurazione dei fumi.
- 10) Filtri d'aria.
- 11) Misure di vibrazioni.
- 12) Prove acustiche.
- 13) Prove fotometriche.

ISTITUTO DI IDRAULICA E COSTRUZIONI IDRAULICHE

Il laboratorio dell'Istituto è in grado di eseguire le prove e le misure idrauliche sotto indicate:

- 1) Misure di densità di liquidi.
- 2) Misure di viscosità di liquidi newtoniani e determinazione delle caratteristiche reologiche dei liquidi non newtoniani.
- 3) Misura dei coefficienti di porosità e di filtrazione in ammassi filtranti e su campioni.
- 4) Modelli analogici di filtrazione (Hele - Shaw).
- 5) Esecuzione e studio di modelli di opere idrauliche:
 - a) modelli simili;
 - b) modelli a scale alterate;
 - c) modelli con trasporto solido;
 - d) modelli di opere marittime in presenza di moto ondoso.
- 6) Rilievo completo sui modelli, di tutte le caratteristiche geometriche e meccaniche interessanti il fenomeno.
- 7) Documentazione cinematografica normale, accelerata o rallentata delle esperienze su modello.
- 8) Taratura di apparecchi di misure idrauliche.
- 9) Prove e misure su macchine idrauliche.

ISTITUTO DI MACCHINE E MOTORI PER AEROMOBILI

- 1) Determinazione del numero di ottano di benzine con i diversi metodi (Research, Motor, Aviation, Supercharge).
- 2) Determinazione del numero di cetano di gasolii.
- 3) Analisi di gas di scarico di motori (percentuali di CO, CO₂, O₂).
- 4) Analisi cromatografica di gas di petrolio liquidi.
- 5) Tarature di contagiri per confronto.
- 6) Prove al banco di motori a combustione interna di ogni genere fino a circa 500 HP.
- 7) Determinazione delle perdite di carico di filtri per olii lubrificanti e gasolii.
- 8) Misure di coppie con torsionometri.
- 9) Riprese cinematografiche ad alta ed altissima velocità (fino ad 8000 fotogrammi al secondo).
- 10) Prove su ventilatori
- 11) Taratura analizzatori di gas di scarico.
- 12) Rilievo del ciclo indicato.
- 13) Ricerche relative a motori a combustione interna e loro accessori.
- 14) Taratura di misuratori di portata, di termocoppie, ecc.
- 15) Prove su motori in condizioni di alta quota e/o basse temperature.
- 16) Camera di prova per basse temperature (fino a -60 °C).
- 17) Camera di decompressione (fino a 10 mm di Hg).

- 18) Prove su impianti combustibile di aerei e simili in vera grandezza.
- 19) Prove di consumo su strada, di autovetture.
- 20) Determinazione della caratteristica di coppia e potenza su compressori.

Oltre alle prove predette eseguite sotto la sua diretta responsabilità, l'Istituto mette a disposizione di terzi banchi prova dinamometrici completamente attrezzati, e motori dei tipi più comuni per eventuali prove di accessori e dispositivi vari, dietro pagamento di un canone giornaliero a titolo risarcimento opere di esercizio.

ISTITUTO DI ORGANIZZAZIONE INDUSTRIALE

- 1) Studi dei tempi e dei metodi di lavoro sulle macchine operatrici.
- 2) Riprese cinematografiche per lo studio dei metodi.
- 3) Prove psicotecniche per addetti ai mezzi di sollevamento e trasporto.
- 4) Rilievi vibrometrici su apparecchi di sollevamento e su macchine utensili.
- 5) Studio della distribuzione dei macchinari con modelli bi e tridimensionali.
- 6) Centro di macchine elettrocontabili per l'impostazione di programmi di contabilità.
- 7) Prove di stabilità sui carrelli elevatori.
- 8) Prove estensimetriche ed accelerometriche sulle strutture industriali.

ISTITUTO DI PROGETTO DI AEROMOBILI

Nel laboratorio di questo Istituto possono venire eseguite per conto terzi prove di esclusivo interesse aeronautico nei seguenti campi:

- Prove dinamiche su modelli strutturali.
- Prove dinamiche e di funzionamento di circuiti e servomeccanismi idraulici.
- Prove estensimetriche (ad esempio funi, pannelli, montanti, ecc.).
- Prove statiche di strutture elementari.
- Prove di resistenza a fatica di organi speciali (es. paletta di turbina, ecc.).

ISTITUTO DI SCIENZA DELLE COSTRUZIONI

Laboratorio prove materiali.

Prove di compressione su calcestruzzi, malte, mattoni, blocchi forati (con eventuale rettifica o spianamento facce).

Prove su leganti idraulici: prove fisiche, ritiro, trazione, compressione (eventualmente secondo Norme estere).

Prove su tegole: flessione, urto, nasello, impermeabilità.

Prove di trazione su tondi, provette, nastri, piatti con eventuale tracciamento del diagramma di deformazione.

Prove a caldo con tracciamento diagramma.

Prove di fluage e rilassamento a caldo.

Prove di piegamento.

Prove su funi metalliche: rottura per trazione (con taglio e preparazione teste) prove su fili singoli (trazione, torsione, piegamento), fatica.

Prove su ganci, tenditori, tirantini ferroviari, per macchine agricole, ecc.

Prove su funi di canapa (con preparazione teste).
 Prove su gomma: peso specifico, trazione, allungamento, invecchiamento, cucitura, resistenza al freddo, durezza Shore, modulo elasticità, coefficiente di dilatazione, usura.
 Prove di durezza: Brinell, Rockwell, Vickers.
 Prove di imbutitura.
 Taratura manometri (ordinaria e di precisione).
 Prove a pressione su tubi, bombole, serbatoi.
 Prove di impermeabilità su malte, calcestruzzi, materiali impermeabilizzanti (con o senza confezione provini).
 Prove di gelività fino a -35° .
 Prove di ritiro e fluage su impasti.
 Analisi granulometriche.
 Studi granulometrici (con eventuale confezione campioni).
 Studio qualità inerti per impiego nei getti (materie organiche, limo, resistenza).
 Studio additivi per cemento.
 Prove di usura su tribometro.
 Prove su materiali per pavimentazione (flessione, urto, usura, ecc.).
 Prove di resilienza - A temperatura ordinaria, a caldo o a freddo.
 Prove di torsione su fili, provette, giunti.
 Prove varie (peso specifico, imbibimento, ecc.).
 Prove di scoppio su tubi, bidoni, ecc.
 Prove su acciai per cemento armato precompresso (trazione, tracciamento diagramma, piegamento, torsione alterna, fatica, trazione con intaglio).
 Prove a fatica per flessione rotante.
 Prove di fatica mediante vibrodina.
 Prove di fatica per trazione su fili, provette fino a 10 t.
 Prove fatica con carico progressivo.
 Prove a flessione S travetti, solai, pannelli.
 Prove su banco universale (flessione, taglio, torsione ecc. fino a 300 t. e 14 m. di luce).
 Prove a fatica su strutture (banco universale).
 Misura vibrometrica del modulo elastico.
 Prove su modelli con rilevamenti estensimetrici o con tensovernici.
 Prove sclerometriche in sito su strutture in calcestruzzo.
 Prelievo di campioni mediante carotatrice.
 Sondaggi su terreni per fondazione.
 Prove su pannelli prefabbricati.
 Rilevamenti magnetici armature in sito (pacometro).
 Controlli dimensionali di precisione.

ISTITUTO DI TECNICA DELLE COSTRUZIONI

Prove su strutture.

1. Collaudi statici con misure estensimetriche e flessimetriche.
2. Collaudi dinamici a mezzo di apparecchiatura vibrante e con registrazione delle deformazioni a mezzo di vibrografo e oscillografo a 6 canali.
3. Misure estensimetriche e flessimetriche in particolare su gallerie per rilievo delle caratteristiche meccaniche delle rocce.

Prove su modelli di strutture.

1. Prove su modelli strutturali in similitudine completa o parziale.
2. Prove su modelli fotoelastici per strutture bidimensionali in regime di elasticità.
3. Rilievo di linee di influenza a mezzo di modelli sperimentati con influenografo.

Prove su materiali.

1. Prove su calcestruzzi.
2. Prove su acciai.
3. Prove su materie plastiche.
4. Prove su legno.
- 5) Studio della distribuzione dei macchinari con modelli bi e tridimensionali.
- 6) Centro di macchine elettrocontabili per l'impostazione di programmi di contabilità.
- 7) Prove di stabilità sui carrelli elevatori.
- 8) Prove estensimetriche ed accelerometriche sulle strutture industriali.

ISTITUTO DI TECNOLOGIA MECCANICA

Misure dinamometriche e di lavorabilità:

- a) *Dinamometro idraulico* per misure di forze e coppie (lavorazioni di foratura).
- b) *Dinamometro pneumatico* (Solex-Mecalix) (per forze di taglio su tornio).
- c) *Dinamometri ad estensimetri elettrici* e relative apparecchiature di amplificazione e registrazione (centralina Huggemberger, amplificatori a frequenza portante, registratore a punta calda, registratore a nastro sensibile e oscilloscopio).
 - 1) Dinamometri a due componenti per la misura di forze di taglio e di avanzamento su tornio;
 - 2) dinamometro a supporto dell'utensile rotante per misure della resistenza d'impasto delle mole;
 - 3) dinamometro per misure in lavorazioni di fresatura;
 - 4) celle dinamometriche per misura di forze di laminazione e per misure su presse;
 - 5) applicazioni varie di estensimetri ad utensili ed attrezzi.
- d) *Pendolo* per la misura dell'energia assorbita nel taglio con utensili e provini normalizzati e la registrazione della forza di taglio che si sviluppa durante l'urto e il taglio.

Misure della resistenza d'impasto delle mole.

Eseguite con i seguenti metodi:

- a) pendolo dinamometrico;
- b) dinamometro per rilievo delle forze di rinvivatura;
- c) dinamometro tipo Colwell.

Misure di usura su utensili:

- a) Microscopio micrometrico Galileo con testina a reticolo registrabile per misure fino a 0,001 mm.
- b) Rugosimetro Microgeometer con tre testine (per ingranditi da 100 fino a 50000).
- c) Rugosimetro Philips per prove rapide.

Misure e registrazioni di oscillazioni.

Apparecchiatura costituita da tastatore a bobina induttiva, amplificatore filtro e registratore (od oscilloscopio) per rilievi di vibrazioni di organi di macchine utensili e vibrazioni autoeccitate durante il taglio; captatori di prossimità induttivi per misure di ampiezza, velocità, accelerazioni, frequenze, con circuiti di taratura; stroboscopio (frequenza massima 400 Hz); misure di ampiezze fino a 1 mm, di velocità sino a 10 m/sec., di frequenza da 6 a 10000 Hz; vibrometro registratore meccanico a tasto-sonda: eccitatore elettromagnetico di vibrazioni con oscillatore e amplificatore di potenza, frequenza massima 10 kHz.

Prove su fluidi da taglio e su filtri.

Metrologia: Strumenti per misure di lunghezze:

- ottometro Zeiss (sensibilità $\pm 0,001$ mm);
- proiettori di profili Microtecnica (sensibilità 0,01 mm) ed Amba;
- microscopio micrometrico Galileo con: a) testina con reticolo micrometrico registrabile, per misure fino a 0,001 mm (adoperate per misura di usura su utensili e impronte di durezza Vickers); b) testina normale per misure di diametri esterni, interno e filettature (precisione 0,01 mm);
- serie di alesametri di precisione, da 8 a 200 mm (sensibilità da 0,005 a 0,01 mm):
- calibri a cursore centesimali, per misure esterne e interne fino a 1200 mm (sensibilità $\pm 0,01$ mm);
- scatole blocchetti Johnson (grado 0), calibri ecc.;
- fili calibrati per misure di filettature;
- comparatori pneumatici millesimali tipo Solex e Moore.

ISTITUTO DI TOPOGRAFIA

- a) Rilievi topografici di precisione.
- b) Livellazioni di alta precisione.
- c) Poligonazioni di precisione.
- d) Triangolazioni e trilaterazioni.
- e) Calcoli eseguiti con calcolatrice elettronica:
 - compensazioni di triangolazioni, trilaterazioni, blocchi di strisciate, poligonali geodetiche, trasformazioni di coordinate, triangolazioni aeree semi-analitiche.
- f) Rilievi fotogrammetrici aerei e terrestri, a grande e media scala.
- g) Rilievo fotogrammetrico di sezioni stradali.
- h) Rilievo fotogrammetrico di profili longitudinali per funivie e teleferiche.
- i) Calcolo elettronico di progetti stradali.
- l) Controlli sistematici e collaudi di grandi manufatti (dighe, ponti, viadotti, ecc.).

ISTITUTO DI TRASPORTI E STRADE

- 1) Prove magnetoscopiche sulle funi.
- 2) Collaudi strutture per impianti funiviari.
- 3) Prove di stabilità sui carrelli elevatori.
- 4) Prove di controllo e collaudo sulle palette.
- 5) Prove di rilevamenti vibrometrici ed accelerometrici sui veicoli.
- 6) Prove di determinazione di beccheggio e rullio sui veicoli.
- 7) Prove di veicoli su banco freno.
- 8) Determinazione delle sollecitazioni sulle strutture dei veicoli.
- 9) Rilievi di volumi di traffico e della velocità dei flussi veicolari.
- 10) Prove di frenatura di veicoli su strada.
- 11) Prove di attrito su guarnizioni da freno.
- 12) Analisi granulometrica delle terre

}	mediante vagliatura
	mediante areometria.
- 13) Determinazione umidità naturale delle terre.
- 14) Determinazione peso specifico reale, peso di volume delle terre.
- 15) Determinazione limite liquido, limite plastico, limite rigido.
- 16) Prova Proctor di laboratorio e in sito.
- 17) Prova C.B.R.
- 18) Prova edometrica.
- 19) Prova di permeabilità delle terre.
- 20) Prova di compressione ad espansione laterale libera.

FACOLTÀ DI ARCHITETTURA

ISTITUTO DI CHIMICA GENERALE E APPLICATA

1) *Acque industriali*: analisi completa e durezza.

2) *Combustibili industriali*: potere calorifico; ceneri, carbonio fisso, sostanze volatili, ecc. per i solidi; distillazione frazionata, temperature d'infiammabilità e di accensione, viscosità, ecc. per i liquidi; analisi gasvolumetrica e densità per i gassosi.

3) *Cementanti*: Analisi completa dei calcadi, marne, dolomite, pietra da gesso, ecc. Controllo dei requisiti chimici delle Norme di Legge sui cementi, agglomeranti idraulici, calce e pozzolane. Analisi chimica e saggi tecnologici sui leganti a base di gesso cotto, secondo il progetto di Norme ISO.

4) *Pietre naturali da costruzione*: analisi completa; densità apparente, porosità.

5) *Agglomerati cementizi e bituminosi*. Analisi retrospettiva del contenuto in cemento di un calcestruzzo. Prove chimiche e fisiche sui bitumi e sulle malte asfaltiche.

6) *Prodotti ceramici e refrattari*: Analisi completa delle argille e prove tecnologiche di plasticità e ritiro; analisi chimica e prove fisiche di densità apparente, porosità e refrattarietà sui laterizi, terre cotte, ceramiche vetrinate e refrattari.

7) *Vetri*: analisi completa; resistenza chimica all'acqua e ad altri agenti.

8) *Legname e materie plastiche*: Umidità e densità apparente del legno. Comportamento a caldo e resistenze alla trazione ed all'usura delle materie plastiche.

9) *Metalli e leghe*: analisi completa di acciai, ghise, rame, bronzi, ottoni, alluminio, leghe leggere, piombo, zinco, stagno, ecc.; analisi strutturali micrografica e roentgenografica.

10) *Colori minerali e vernici*: analisi chimica e prova fadeometrica « standard » di stabilità alla luce.

Merceologia nel campo della stampa: Prove chimiche, fisiche e meccaniche sulla carta. Prova fadeometrica « standard » sugli inchiostri, sui colori, sostanze coloranti e lacche, e sulle stampe plastificate. Analisi chimica e strutturale dei metalli per lastre e delle leghe fusibili tipografiche.

ISTITUTO DI ELEMENTI COSTRUTTIVI

Il campo di attività del laboratorio è quello delle prove seminaturali su componenti edilizi assemblati.

Il laboratorio è in grado di eseguire prove su infissi esterni secondo le direttive U.E.A.T.C. e precisamente:

- prove di permeabilità all'aria;
- prove di tenuta all'acqua;
- prove di resistenza alle sollecitazioni del vento;
- prove di resistenza alle sollecitazioni meccaniche statiche e dinamiche.

Prove analoghe possono essere effettuate su altri elementi costruttivi come: infissi interni, pannelli di facciata, ecc.

ISTITUTO DI SCIENZA DELLE COSTRUZIONI

- 1) Prove alla pressione su cubi di calcestruzzo.
- 2) Prove ad urto (durezza) sui cementi.
- 3) Sono in corso di allestimento altre apparecchiature.

Tutte le prove sui materiali da costruzione meccaniche e tecnologiche.

BILANCIO CONSUNTIVO
PER L'ESERCIZIO FINANZIARIO 1966-67

BILANCIO CONSOLIDATO
INRIEUTI S.P.A. AZIENDA DI PUBBLICITÀ
PER L'ESERCIZIO FINANZIARIO 1996-97

1. Bilancio consolidato in lire al 31/12/97
2. Bilancio consolidato in lire al 31/12/96
3. Bilancio consolidato in lire al 31/12/95
4. Bilancio consolidato in lire al 31/12/94

BILANCIO CONSUNTIVO 1966-67

CONTO DI CASSA

Fondo di Cassa al 1° Novembre 1966	L. 1.515.443.273
Riscossioni (col. 13 del conto Entrate)	<u>» 1.846.633.435</u>
TOTALE	L. 3.362.076.708
Pagamenti (col. 13 del conto Spese)	<u>» 1.635.253.239</u>
Fondo di Cassa al 31 Ottobre 1967	<u><u>L. 1.726.823.469</u></u>

CONTO ECONOMICO

Entrate effettive (col. 11 del conto Entrate) . .	L. 1.789.334.358
Spese effettive (col. 11 del conto Spese)	<u>» 1.755.763.851</u>
Avanzo dell'esercizio al 31 Ottobre 1967	<u><u>L. 33.570.507</u></u>

CONTO FINANZIARIO

Fondo di Cassa al 31 Ottobre 1967	L. 1.726.823.469
Residui attivi (col. 14 del conto Entrate)	<u>» 242.651.873</u>
	L. 1.969.475.342
Residui passivi (col. 14 del conto Spese)	<u>L. 1.690.769.868</u>
Avanzo di Amministrazione al 31 Ottobre 1967 .	<u><u>L. 278.705.474</u></u>

VARIAZIONI PATRIMONIALI

Aumenti	L. 350.570.953
Diminuzioni	<u>» 13.381.359</u>
DIFFERENZA IN PIÙ	<u><u>L. 337.189.594</u></u>

Capitoli	Articoli	TITOLO DELL'ENTRATA	R E S I D U I				
			RESIDUI al 1-11-1966	RISCOSSI	VARIAZIONI		RESIDUI al 31-10-1966 (4 - 5 ± 6)
					in più	in meno	
1	2	3	4	5	6	7	
		ENTRATE					
		TITOLO I					
		ENTRATE EFFETTIVE ORDINARIE					
	1	Rendite patrimoniali					
	1	Interessi sulle somme depositate . . . L.	—	—	—	—	
	2	Interessi sui titoli »	—	—	—	—	
	3	Rendite diverse non contemplate nei precedenti articoli »	—	—	—	—	
	2	Contributi ordinari					
	1	Contributo del Ministero della Pubbl. Istruzione »	24.666.666	24.666.666	—	—	
	2	Contributo del Ministero delle Pubbl. Istruzione per Scuola di Ingegneria Aerospaziale »	—	—	—	—	
	3	Contributo del Ministero della Pubbl. Istruzione per Assistenti straordinari »	2.220.000	2.220.000	—	—	
	4	Contributo per Corso di Perfezionamento in Elettrotecnica »	—	—	—	—	
	5	Contributo per Corso di Perfezionamento nella Motorizzazione »	—	—	—	—	
	6	Contributo Comune di Torino (parte non consolidata) »	1.000.000	1.000.000	—	—	
	7	Contributo della Provincia di Torino (parte non consolidata) »	1.925.000	1.925.000	—	—	
	8	Contributo della Camera di Commercio, Industria e Agricoltura di Torino (parte non consolidata) »	—	—	—	—	
	9	Contributo della Cassa di Risparmio di Torino »	—	—	—	—	
	10	Contributo dell'Istituto Banc. S. Paolo di Torino »	—	—	—	—	
	11	Contributo dalla Camera di Commercio, Industria e Agricoltura di Cuneo . . »	—	—	—	—	
	3	Provento delle tasse, soprattasse e contributi					
	1	Tassa di immatricolazione »	—	—	—	—	
	2	Tassa di iscrizione »	—	—	—	—	
	3	Soprattassa ripetizione esami di pro- fitto »	—	—	—	—	
	4	Soprattassa ripetizione esami di laurea »	—	—	—	—	
	5	Tassa annuale per studenti fuori corso »	—	—	—	—	
	6	Tassa per Scuole di specializzazione e per Corsi di Perfezionamento . . . »	—	—	—	—	
	7	Contributi di laboratorio e per eserci- tazioni »	—	—	—	—	
		<i>a riportare L.</i>	29.811.666	29.811.666	—	—	

C O M P E T E N Z A							TOTALE RISCOSSIONI (5 + 9)	Residui Attivi al 31-10-1967 (7 + 10)
PREVISIONE	RISCOSE	RIMASTE da riscuotere	TOTALE accertamento (9 + 10)	VARIAZIONI				
				in più	in meno			
8	9	10	11	12		13	14	
46.000.000	50.815.233	—	50.815.233	4.815.233	—	50.815.233	—	
77.575.000	77.730.000	—	77.730.000	155.000	—	77.730.000	—	
—	—	—	—	—	—	—	—	
137.675.000	355.008.334	76.666.666	431.675.000	294.000.000	—	379.675.000	76.666.666	
2.325.000	2.325.000	—	2.325.000	—	—	2.325.000	—	
13.320.000	10.267.500	1.983.750	12.251.250	—	1.068.750	12.487.500	1.983.750	
1.200.000	500.000	—	500.000	—	700.000	500.000	—	
2.800.000	3.300.000	—	3.300.000	500.000	—	3.300.000	—	
1.000.000	1.000.000	—	1.000.000	—	—	2.000.000	—	
1.925.000	1.925.000	—	1.925.000	—	—	3.850.000	—	
1.000.000	2.550.000	—	2.550.000	1.550.000	—	2.550.000	—	
6.000.000	8.000.000	—	8.000.000	2.000.000	—	8.000.000	—	
6.000.000	6.000.000	—	6.000.000	—	—	6.000.000	—	
300.000	300.000	—	300.000	—	—	300.000	—	
4.050.000	4.770.000	—	4.770.000	720.000	—	4.770.000	—	
58.140.000	60.680.500	—	60.680.500	2.540.500	—	60.680.500	—	
1.000.000	3.680.000	—	3.680.000	2.680.000	—	3.680.000	—	
—	—	—	—	—	—	—	—	
9.000.000	10.905.250	—	10.905.250	1.905.250	—	10.905.250	—	
600.000	707.500	—	707.500	107.500	—	707.500	—	
50.630.000	65.158.950	—	65.158.950	14.528.950	—	65.158.950	—	
420.540.000	665.623.267	78.650.416	744.273.683	325.502.433	1.768.750	695.434.933	78.650.416	

segue: Bilancio Consuntivo 1966-67

Capitoli	Articoli	RESIDUI	RESIDUI				
			RESIDUI al 1-11-1966	RISCOSSI	VARIAZIONI		RESIDUI al 31-10-1966 (4 - 5 ± 6)
					in più	in meno	
1	2	3	4	5	6	7	
		<i>Riporto L.</i>	29.811.666	29.811.666	—	—	—
3	8	Contributi per gli Esami di Stato . . »	—	—	—	—	—
	9	Contributi per biblioteca e riscaldamento »	—	—	—	—	—
	10	Contribuzioni varie »	—	—	—	—	—
4		Provento delle soprattasse scola- stiche					
	1	Soprattassa annuale esami di profitto . »	1.457.000	1.457.000	5.868.215	—	5.868.215
	2	Soprattassa esami di laurea »	—	—	—	—	—
5		Diritti di segreteria	—	—	—	—	—
6		Provento delle prestazioni a paga- mento	—	—	—	—	—
7		Entrate diverse	—	—	—	—	—
	1	Provento della vendita di tessere e libretti »	—	—	—	—	—
	2	Provento della vendita di diplomi . »	—	—	—	—	—
	3	Provento della vendita di materiale fuori uso »	—	—	—	—	—
	4	Proventi ed entrate varie »	—	—	—	—	—
8		Rimborsi diversi	—	—	—	—	—
	1	Rimborso da studenti per guasti e rotture di Laboratorio »	—	—	—	—	—
	2	Rimborsi eventuali da vari »	3.978.090	4.967.835	1.007.835	—	18.090
	3	Rimborsi eventuali vari a favore Istituti »	—	—	—	—	—
		TOTALE ENTRATE EFFETTIVE ORDINARIE L.	35.246.756	36.236.501	6.876.050	—	5.886.305

C O M P E T E N Z A							
PREVISIONE	RISCOSE	RIMASTE da riscuotere	TOTALE accertamento (9 + 10)	VARIAZIONI		TOTALE RISCOSSIONI (5 + 9)	Residui Attivi al 31-10-1967 (7 + 10)
				in più	in meno		
8	9	10	11	12		13	14
420.540.000	665.623.267	78.650.416	744.273.683	325.502.433	1.768.750	695.434.933	78.650.416
435.000	1.260.000	—	1.260.000	825.000	—	1.260.000	—
97.620.000	101.669.500	—	101.669.500	4.049.500	—	101.669.500	—
10.000.000	16.000.591	—	16.000.591	6.000.591	—	16.000.591	—
32.810.000	35.035.000	—	35.035.000	2.225.000	—	36.492.000	5.868.215
690.000	1.272.000	—	1.272.000	582.000	—	1.272.000	—
1.000.000	1.543.778	—	1.543.778	543.778	—	1.543.778	—
120.000.000	147.171.495	—	147.171.495	27.171.495	—	147.171.495	—
980.000	1.314.144	—	1.314.144	334.144	—	1.314.144	—
253.000	628.578	—	628.578	375.578	—	628.578	—
1.000	—	—	—	—	1.000	—	—
—	—	—	—	—	—	—	—
—	200.090	—	200.090	200.090	—	200.090	—
1.000.000	6.448.085	4.208.000	10.656.085	9.656.085	—	11.415.920	4.226.090
—	28.489.921	—	28.489.921	28.489.921	—	28.489.921	—
685.329.000	1.006.656.449	82.858.416	1.089.514.865	405.955.615	1.769.750	1.042.892.950	88.744.721

Capitoli	Articoli	TITOLO DELL'ENTRATA	RESIDUI				
			RESIDUI al 1-11-1966	RISCOSSI	VARIAZIONI		RESIDUI al 31-10-1966 (4 - 5 ± 6)
					in più	in meno	
1	2	3	4	5	6	7	
		ENTRATE EFFETTIVE STRAORDINARIE					
	9	Assegnazioni straordinarie dello Stato e di altri Enti					
	1	Dal Ministero P. I. per opere edilizie L.	—	—	—	—	
	2	Dal Ministero della P. I. a favore Istituti per acquisto attrezzature didattiche e scientifiche »	34.000.000	34.000.000	—	—	
	3	Dal Ministero della P. I. a favore Istituti per incoraggiamento a ricerche scientifiche »	—	—	—	—	
	4	Da Vari con speciale destinazione . . »	—	—	—	—	
	5	Da Fondazione Politecnica a favore Istituti »	—	—	—	—	
	6	Da sopprese Gestioni speciali a favore Istituti »	—	—	—	—	
	7	Interessi su somme assegnate dal Ministero P. I. per opere edilizie . . . »	—	—	—	—	
	10	Assegnazioni straordinarie per borse di studio e premi					
	1	Dallo Stato per borse e premi a studenti »	—	—	—	—	
	2	Dal Comune di Torino per borse e premi a giovani laureati »	—	405.000	405.000	—	
	3	Dalla Provincia di Torino per borse a giovani laureati »	5.000.000	5.400.000	400.000	—	
	4	Da vari per borse e premi »	1.200.000	—	—	1.200.000	
	11	Entrate straordinarie diverse					
	1	Rimborsi di spese straordinarie (ex assegnazioni da vari »	—	—	—	—	
	2	Eventuali e varie »	—	—	—	—	
		TOTALE ENTRATE EFFETTIVE STRAORD. L.	40.200.000	39.805.000	805.000	—	
		TITOLO II					
		MOVIMENTO DI CAPITALI					
	12	Vendite o rimborso di beni fruttiferi	—	—	—	—	
	12 bis	Parte fondo cassa investito in titoli e vincolato a termine	5.543.000	—	—	5.543.000	
		TOTALE TITOLO II L.	5.543.000	—	—	5.543.000	

C O M P E T E N Z A							TOTALE RISCOSSIONI (5 + 9)	Residui Attivi al 31-10-1967 (7 + 10)
PREVISIONE	RISCOSE	RIMASTE da riscuotere	TOTALE accertamento (9 + 10)	VARIAZIONI				
				in più	in meno			
8	9	10	11	12		13	14	
—	—	—	—	—	—	—	—	
—	60.000.000	30.000.000	90.000.000	90.000.000	—	94.000.000	30.000.000	
—	42.850.000	—	42.850.000	42.850.000	—	42.850.000	—	
31.700.000	51.450.000	3.600.000	55.050.000	23.350.000	—	51.450.000	3.600.000	
—	8.100.000	—	8.100.000	8.100.000	—	8.100.000	—	
—	3.627.191	—	3.627.191	3.627.191	—	3.627.191	—	
—	220.000	—	220.000	220.000	—	220.000	—	
—	8.000.000	—	8.000.000	8.000.000	—	8.000.000	—	
—	20.000.000	—	20.000.000	20.000.000	—	20.405.000	—	
—	—	5.000.000	5.000.000	5.000.000	—	5.400.000	5.000.000	
—	3.000.000	1.600.000	4.600.000	4.600.000	—	3.000.000	2.800.000	
—	3.850.000	400.000	4.250.000	4.250.000	—	3.850.000	400.000	
—	—	—	—	—	—	—	—	
31.700.000	201.097.191	40.600.000	241.697.191	209.997.191	—	240.902.191	41.800.000	
—	—	—	—	—	—	—	—	
—	—	—	—	—	—	—	5.543.000	
—	—	—	—	—	—	—	5.543.000	

segue: Bilancio Consuntivo 1966-67

Capitoli	Articoli	TITOLO DELL'ENTRATA	RESIDUI				
			RESIDUI al 1-11-1966	RISCOSSI	VARIAZIONI		RESIDUI al 31-10-1966 (4 - 5 ± 6)
					in più	in meno	
1	2	3	4	5	6	7	
		TITOLO III PARTITE DI GIRO					
13		Ritenute erariali sugli stipendi e assegni					
	1	Ricchezza mobile L.	—	—	—	—	
	2	Complementare »	—	—	—	—	
	3	Addizionale »	—	—	—	—	
	4	Bollo quietanza »	—	—	—	—	
14		Ritenute previdenziali ed assisten- ziali					
	1	Ritenute previdenziali (INPS) »	—	—	—	—	
	2	Assistenza sanitaria (ENPDEDP) . . »	—	—	—	—	
	3	Gescal »	—	—	—	—	
15		Rimborsi di anticipazioni					
	1	Da Istituti e dall'Economo per minute spese »	4.715.000	4.715.000	—	—	
	2	Dal personale statale in attesa di inqua- dramento »	59.799.495	49.603.250	—	10.196.245	
16		Rimborsi per cattedre convenzio- nate	1.968.239	1.968.239	—	—	
17		Contributi riscossi per conto terzi					
	1	Contributo per attività assistenz. e sportive »	—	—	—	—	
	2	Contributo per erigenda palestra uni- versitaria »	—	—	—	—	
	3	Contributo volontario Associazione In- gegneri e Architetti Castello del Va- lentino »	—	—	—	—	
	4	Contributo volontario ammissione Coo- perativa libraria »	—	—	—	—	
	5	Contributo volontario per assicurazione infortuni a studenti »	—	—	—	—	
18		Partite di giro diverse					
	1	Partite di giro varie »	760.000	—	—	760.000	
	2	Reintroito somme non riscosse da cre- ditori »	—	—	—	—	
	3	Incassi eseguiti in conto Esercizio 1967-68 »	—	—	—	—	
		TOTALE TITOLO III L.	67.242.734	56.286.489	—	10.956.245	

C O M P E T E N Z A

PREVISIONE	RISCOSE	RIMASTE da riscuotere	TOTALE accertamento (9 + 10)	VARIAZIONI		TOTALE RISCOSSIONI (5 + 9)	Residui Attivi al 31-10-1967 (7 + 10)
				in più	in meno		
8	9	10	11	12		13	14
6.000.000	20.199.455	—	20.199.455	14.199.455	—	20.199.455	—
950.000	2.607.775	—	2.607.775	1.657.775	—	2.607.775	—
450.000	3.226.275	—	3.226.275	2.776.275	—	3.226.275	—
—	142.555	—	142.555	142.555	—	142.555	—
12.000.000	39.870.782	—	39.870.782	27.870.782	—	39.870.782	—
4.000.000	9.349.632	—	9.349.632	5.349.632	—	9.349.632	—
800.000	2.090.339	—	2.090.339	1.290.339	—	2.090.339	—
—	—	5.885.000	5.885.000	5.885.000	—	4.715.000	5.885.000
—	31.841.355	29.949.430	61.790.785	61.790.785	—	81.444.605	40.145.675
—	10.505.471	7.110.815	17.616.286	17.616.286	—	12.473.710	7.110.815
4.830.000	5.317.000	—	5.317.000	487.000	—	5.317.000	—
1.578.000	1.575.900	—	1.575.900	—	2.100	1.575.900	—
2.630.000	2.572.500	—	2.572.500	—	57.500	2.572.500	—
490.000	594.000	—	594.000	104.000	—	594.000	—
1.830.000	1.788.500	—	1.788.500	—	41.500	1.788.500	—
—	2.045.000	1.323.702	3.368.702	3.368.702	—	2.045.000	2.083.702
—	1.443.110	—	1.443.110	1.443.110	—	1.443.110	—
—	300.000	—	300.000	300.000	—	300.000	—
35.558.000	135.469.649	44.268.947	179.738.596	144.281.696	101.100	191.756.138	55.225.192

segue: Bilancio Consuntivo 1966-67

Capitoli	Articoli	TITOLO DELL'ENTRATA	RESIDUI				
			RESIDUI al 1-11-1966	RISCOSSI	VARIAZIONI		RESIDUI al 31-10-67 (4 - 5 ±)
					in più	in meno	
1	2	3	4	5	6	7	
		TITOLO IV					
		CONTABILITÀ SPECIALI					
19		Borse, premi e fondazioni					
	1	Gestione fondi premio De Bernardi . L.	—	—	—	—	
	2	Gestione fondi premio Lattes »	—	—	—	—	
	3	Gestione fondi premio Sacerdote . . . »	—	—	—	—	
	4	Gestione fondi premio Cannone . . . »	—	—	—	—	
	5	Gestione fondi premio Chiavassa . . . »	—	—	—	—	
	6	Gestione fondi premio Valabrega . . »	—	—	—	—	
	7	Gestione fondi premio De La Forest »	—	—	—	—	
	8	Gestione fondi premio Montel »	—	—	—	—	
	9	Gestione fondi premio Bottiglia . . . »	—	—	—	—	
	10	Gestione fondi premio Fenoglio . . . »	—	—	—	—	
	11	Gestione fondi premio Caretta . . . »	—	—	—	—	
	12	Gestione fondi premio Vicarj »	—	—	—	—	
	13	Gestione fondi premio Marchelli . . . »	—	—	—	—	
	14	Gestione fondi premio Gen. Perotti . »	—	—	—	—	
	15	Gestione fondi premio Trona »	—	—	—	—	
	16	Gestione fondi premio Ing. Possio . . »	—	—	—	—	
	17	Gestione fondi premio Lualdi »	—	—	—	—	
	18	Gestione fondi premio Ing. Vallauri . »	—	—	—	—	
	19	Gestione fondi premio Lab. Inegneria Mineraria »	—	—	—	—	
	20	Gestione fondi premio Lab. Aeronautica »	—	—	—	—	
	21	Gestione fondi premio Istituto Geom. Pratica »	—	—	—	—	
	22	Gestione fondi premio Lab. Chimica Industriale »	—	—	—	—	
	23	Gestione fondi premio Opera del Po- litecnico »	—	—	—	—	
20		Gestione fondi C.N.R.	148.396.061	144.037.410	2.241.349	6.600.000	
		TOTALE TITOLO IV L.	148.396.061	144.037.410	2.241.349	6.600.000	
		RIEPILOGO GENERALE ENTRATE					
		TITOLO I - Entrate effettive:					
		a) ordinarie L.	35.246.756	36.236.501	6.876.050	—	
		b) straordinarie »	40.200.000	39.805.000	805.000	—	
		TITOLO II - Movimento di capitali . »	5.543.000	—	—	—	
		TITOLO III - Partite di giro »	67.242.734	56.286.489	—	—	
		TITOLO IV - Contabilità speciali . . »	148.396.061	144.037.410	2.241.349	6.600.000	
		TOTALE GENERALE L.	296.628.551	276.365.400	9.922.399	6.600.000	
						23.585.5	

C O M P E T E N Z A

PREVISIONE	RISCOSE	RIMASTE da riscuotere	TOTALE accertamento (9 + 10)	VARIAZIONI		TOTALE RISCOSSIONI (5 + 9)	Residui Attivi al 31-10-1967 (7 + 10)
				in più	in meno		
8	9	10	10	12		13	14
1.000	1.428	—	1.428	428	—	1.428	—
750	901	—	901	151	—	901	—
250	304	—	304	54	—	304	—
6.400	7.922	—	7.922	1.522	—	7.922	—
5.500	7.539	—	7.539	2.039	—	7.539	—
7.250	9.680	—	9.680	2.430	—	9.680	—
2.500	2.500	—	2.500	—	—	2.500	—
20.000	20.000	—	20.000	—	—	20.000	—
1.250	1.250	—	1.250	—	—	1.250	—
2.100	2.100	—	2.100	—	—	2.100	—
5.000	5.000	—	5.000	—	—	5.000	—
12.250	12.250	—	12.250	—	—	12.250	—
535	535	—	535	—	—	535	—
10.500	10.500	—	10.500	—	—	10.500	—
7.000	7.000	—	7.000	—	—	7.000	—
10.000	10.000	—	10.000	—	—	10.000	—
2.500	2.500	—	2.500	—	—	2.500	—
69.500	69.500	—	69.500	—	—	69.500	—
—	601.847	—	601.847	601.847	—	601.847	—
—	247.995	—	247.995	247.995	—	247.995	—
—	34.905	—	34.905	34.905	—	34.905	—
—	131.065	—	131.065	131.065	—	131.065	—
—	7.141.950	—	7.141.950	7.141.950	—	7.141.950	—
—	218.716.075	51.338.960	270.055.035	270.055.035	—	362.735.485	51.338.960
164.285	227.044.746	51.338.960	278.383.706	278.219.421	—	371.082.156	51.338.960
685.329.000	1.006.656.449	82.858.416	1.089.514.865	405.955.615	1.769.750	1.042.892.950	88.744.721
31.700.000	201.097.191	40.600.000	241.697.191	209.997.191	—	240.902.191	41.800.000
—	—	—	—	—	—	—	5.543.000
35.558.000	135.469.649	44.268.947	179.738.596	144.281.696	101.100	191.756.138	55.225.192
164.285	227.044.746	51.338.960	278.383.706	278.219.421	—	371.082.156	51.338.960
752.751.285	1.570.268.035	219.066.323	1.789.334.358	1.038.453.923	1.870.850	1.846.633.435	242.651.873

Capitoli	Articoli	TITOLO DELLA SPESA	RESIDUI				
			RESIDUI al 1-11-1966	PAGATE	VARIAZIONI		RESIDUI al 31-10-1966 (4 - 5 ± 6)
					in più	in meno	
1	2	3	4	5	6	7	
		SPESE					
		TITOLO I					
		SPESE EFFETTIVE ORDINARIE					
	1	Oneri e spese patrimoniali					
	1	Imposte e tasse L.	8.133.369	—	—	—	8.133.369
	2	Spese di assicurazione R. C. e Incendi »	—	—	—	—	—
	3	Manutenzione immobili e varie relative »	11.285.205	11.281.770	—	3.435	—
	2	Spese generali					
	1	Spese di rappresentanza »	—	—	—	—	—
	2	Illuminazione e consumo energia elettrica »	1.918.756	1.918.756	—	—	—
	3	Consumo di gas »	79.189	79.189	—	—	—
	4	Riscaldamento »	49.816.575	13.004.900	—	—	36.811.675
	5	Consumo di acqua »	—	—	—	—	—
	6	Spese di vestiario al personale tecnico e subalterno »	845.400	839.700	—	5.700	—
	7	Spese per libretti e tessere »	1.731.662	1.097.575	—	634.087	—
	8	Spese per diplomi »	35.298	—	—	—	35.298
	9	Spese per pubblicazioni »	4.455.020	1.362.840	—	3.092.180	—
	10	Spese legali »	96.345	—	—	—	96.345
	11	Spese per il servizio di Cassa e Tesoreria »	—	—	—	—	—
	12	Spese per inaugurazione studi, congressi e conferenze »	—	—	—	—	—
	13	Spese per gli Esami di Stato »	1.118.775	399.435	—	—	719.340
	14	Spese diverse non contemplate nei precedenti articoli »	211.670	211.670	—	—	—
	3	Spese d'ufficio					
	1	Cancelleria, stampati, manifesti e rilegature »	2.075.345	2.069.110	—	6.235	—
	2	Posta, telegrafo, telefono »	—	—	—	—	—
	3	Acquisto e riparazioni di mobili ed arredi »	4.178.170	3.084.200	—	—	1.093.970
	4	Minute spese varie »	20.900	20.900	—	—	—
		<i>a riportare</i> L.	86.001.679	35.370.045	—	3.741.637	46.889.997

C O M P E T E N Z A							TOTALE PAGAMENTI (5 + 9)	Residui Passivi al 31-10-1967 (7 + 10)
REVISIONE	PAGATE	RIMASTE da pagare	TOTALE accertamento (9 + 10)	VARIAZIONI				
				in più	in meno			
8	9	10	11	12		13	14	
5.000.000	2.722.392	2.277.608	5.000.000	—	—	2.722.392	10.410.977	
2.000.000	1.435.086	—	1.435.086	—	564.914	1.435.086	—	
35.000.000	39.460.425	15.539.575	55.000.000	20.000.000	—	50.742.195	15.539.575	
1.500.000	1.196.955	60.000	1.256.955	—	243.045	1.196.955	60.000	
35.000.000	28.669.254	4.160.083	32.829.337	—	818.958	30.588.010	4.160.083	
—1.351.705	321.657	72.990	394.647	—	805.353	400.846	72.990	
1.200.000	27.711.145	17.288.855	45.000.000	—	—	40.716.045	54.100.530	
45.000.000	5.101.705	—	5.101.705	—	—	5.101.705	—	
4.500.000	—	—	—	—	—	—	—	
+601.705	—	—	—	—	—	—	—	
1.000.000	520.500	479.500	1.000.000	—	—	1.360.200	479.500	
980.000	—	1.314.144	1.314.144	334.144	—	1.097.575	1.314.144	
253.000	234.550	394.028	628.578	375.578	—	234.550	429.326	
3.500.000	221.720	3.278.280	3.500.000	—	—	1.584.560	3.278.280	
50.000	—	50.000	50.000	—	—	—	146.345	
100.000	64.000	—	64.000	—	36.000	64.000	—	
600.000	—	—	—	—	600.000	—	—	
435.000	47.050	1.212.950	1.260.000	825.000	—	446.485	1.932.290	
2.000.000	1.054.507	—	1.054.507	—	945.493	1.266.177	—	
7.000.000	3.338.535	3.661.465	7.000.000	—	—	5.407.645	3.661.465	
5.000.000	5.458.158	262.130	5.720.288	—	29.712	5.458.158	262.130	
+750.000	—	—	—	—	—	—	—	
2.500.000	1.204.100	1.295.900	2.500.000	—	—	4.288.300	2.389.870	
1.000.000	882.412	37.215	919.627	—	80.373	903.312	37.215	
153.618.000	119.644.151	51.384.723	171.028.874	21.534.722	4.123.848	155.014.196	98.274.720	

segue: Bilancio Consuntivo 1966-67

Capitoli	Articoli	TITOLO DELLA SPESA	R E S I D U I				
			RESIDUI al 1-11-1966	PAGATE	VARIAZIONI		RESIDUI al 31-10-1966 (4 - 5 ± 6)
					in più	in meno	
1	2	3	4	5	6		7
		<i>Riporto L.</i>	86.001.979	35.370.045	—	3.741.637	46.889.997
4		Spese di personale					
	1	Retribuzioni ad assistenti straordinari e volunt. »	25.614.136	5.661.689	—	—	19.952.447
	2	Stipendi ed assegni agli amministrativi e al personale della Biblioteca . . . »	5.456.389	5.558.322	101.933	—	—
	3	Stipendi ed assegni ai tecnici »	—	—	—	—	—
	4	Stipendi ed assegni ai subalterni . . . »	4.936.029	3.246.408	—	—	1.689.621
	5	Indennità di missione e spese di Presidenza »	36.185	36.185	—	—	—
	6	Percentuale al personale del provento prestazioni a pagamento »	44.460.935	28.154.872	—	19.684	16.286.379
	7	Sussidi al personale »	—	—	—	—	—
	8	Rimborso al Ministero P. I. emolumenti spettanti ai professori di Aeronautica »	2.548.000	—	—	—	2.548.000
5		Contributi per il trattamento di quiescenza e previdenza					
	1	Assicurazione contro infortuni »	—	—	—	—	—
6		Spese di funzionamento degli Istituti					
	1	Dotazione »	122.562.000	83.576.650	—	35.350	38.950.000
	2	Dotazione a Scuola di Ingegneria Aerospaziale »	255.530	—	—	—	255.530
	3	Erogazione dei contributi di Laboratorio per esercitazioni »	62.466.985	35.081.062	—	24.378	27.361.545
	4	Erogazione della percentuale dei proventi sulle prestazioni a pagamento »	68.473.975	45.998.829	—	7.791	22.467.355
	5	Erogazione rimborsi da studenti per guasti e rotture di laboratorio . . »	1.664.875	463.570	—	—	1.201.305
	6	Spese e borse per Corsi di Perfezionamento »	40.485.835	2.182.310	—	—	38.303.525
7		Erogazione delle soprattasse scolastiche					
	1	Destinazione soprattasse esami di profitto »	19.458.965	11.289.215	5.868.215	—	14.037.965
	2	Destinazione soprattasse esami di laurea »	1.834.500	816.000	—	—	1.018.500
8		Erogazioni varie di tasse e contributi					
	1	Percentuale dovuta all'Opera sulle tasse »	—	—	—	—	—
	2	Rimborso tasse indebitamente pagate »	—	—	—	—	—
		TOTALE USCITE EFFETTIVE ORDINARIE L.	486.256.018	257.435.157	5.970.148	3.828.840	230.962.169

C O M P E T E N Z A

PREVISIONE	PAGATE	RIMASTE da pagare	TOTALE accertamento (9 + 10)	VARIAZIONI		TOTALE RISCOSSIONI (5 + 9)	Residui Passivi al 31-10-1967 (7 + 10)
				in più	in meno		
8	9	10	11	12		13	14
153.618.000	119.644.151	51.384.723	171.028.874	21.534.722	4.123.848	155.014.196	98.274.720
56.320.000	45.132.653	12.415.317	57.547.970	2.296.720	1.068.750	50.794.342	32.367.764
29.000.000	27.929.004	1.070.996	29.000.000	—	—	33.487.326	1.070.996
64.000.000	60.639.335	3.360.665	64.000.000	—	—	63.885.743	5.050.286
700.000	320.765	163.950	484.715	—	215.285	356.950	163.950
48.000.000	40.490.136	18.378.452	58.868.598	10.868.598	—	68.645.018	34.664.831
500.000	80.000	—	80.000	—	420.000	80.000	—
—	—	—	—	—	—	—	2.548.000
1.500.000	483.039	—	483.039	—	1.016.961	483.039	—
155.000.000	179.030.928	298.434.500	477.465.428	322.465.428	—	262.607.578	337.384.500
2.325.000	—	2.325.000	2.325.000	—	—	—	2.580.503
50.630.000	19.770.550	38.761.455	58.532.005	7.902.005	—	54.851.612	66.123.000
48.000.000	8.793.026	50.075.539	58.868.565	10.868.565	—	54.791.855	72.542.894
—	—	200.090	200.090	200.090	—	463.570	1.401.395
4.000.000	1.875.000	2.632.500	4.507.500	507.500	—	4.057.310	40.936.025
32.810.000	21.364.000	13.671.000	35.035.000	2.225.000	—	32.653.215	27.708.965
690.000	3.000	1.269.000	1.272.000	582.000	—	819.000	2.287.500
10.678.500	11.427.935	—	11.427.935	749.435	—	11.427.935	—
1.000.000	489.350	—	489.350	—	510.650	489.350	—
658.771.500	537.472.882	494.143.187	1.031.616.069	380.200.063	7.355.494	794.908.039	725.105.356

segue: **Bilancio Consuntivo 1966-67**

Capitoli	Articoli	TITOLO DELLA SPESA	RESIDUI				
			RESIDUI al 1-11-1966	PAGATE	VARIAZIONI		RESIDUI al 31-10-1966 (4 - 5 ± 6)
					in più	in meno	
1	2	3	4	5	6	7	
		SPESE EFFETTIVE STRAORDINARIE					
9		Supplemento dotazione L.	148.718.000	74.228.766	—	26.234	74.463.000
10		Erogazione di assegnazioni stra- ordinarie dello Stato e da vari					
	1	Per opere edilizie (L. 1073 e segg.) . . »	39.346.535	29.908.106	—	—	9.438.429
	2	Per acquisto attrezz. didattiche e scien- tifiche (L. 1073 e segg.) »	142.467.020	81.425.937	—	—	61.041.083
	3	Per incoraggiamento ricerche scien- tifiche »	8.581.220	2.663.800	—	10	5.917.410
	4	Per speciali destinazioni »	149.713.594	36.851.327	—	3.063	112.859.204
	5	Da Fondazione Politecnica »	10.075.425	3.891.525	—	50	6.183.850
	6	Per acquisto attr. didattiche e scien- tifiche (Legge 17) »	3.886.294	77.379	—	15	3.808.900
	7	Id. id. (Legge 158) »	13.606.165	5.583.755	—	—	8.022.410
	8	Per ricostituzione e riassetto materiale didattico e scientifico »	12.481.077	7.826.810	—	47	4.654.220
	9	Per nuova Sede »	60.044.460	—	—	—	60.044.460
	10	Contributo spec. amm.ne Asti e S. Paolo »	31.665	31.665	—	—	—
	11	Per spese costruz. ampliamento e adat- tamento edifici e attrezzature in concomitanza (L. 17) »	8.013.950	—	—	—	8.013.950
	12	Per arredamento e attrezzature in con- comitanza (Legge 158) »	1.000.000	—	—	—	1.000.000
	13	Impegno interessi su somme assegnate per opere edilizie »	9.639.257	—	—	—	9.639.257
	14	Contributo straord. Senat. G. Agnelli »	500.000	484.000	—	—	16.000
	15	Da soppresse Gestioni speciali a favore Istituti »	—	—	—	—	—
11		Erogazione di assegnazioni stra- ordinarie per borse di studio e premi					
	1	dallo Stato per borse e premi a studenti »	8.465.167	1.250.000	—	—	7.215.167
	2	dal Comune di Torino per borse e premi a giovani laureati »	20.270.000	17.151.250	405.000	—	3.532.750
	3	dalla Provincia di Torino per borse a giovani laureati »	5.000.000	2.850.000	400.000	—	2.550.000
	4	da vari per borse e premi »	4.825.000	—	—	—	4.825.000
12		Manutenzione straordinaria fab- bricati »	3.112.550	3.095.000	—	17.550	—
13		Rinnovazione di mobili ed arredi	4.173.500	1.300.000	—	—	2.873.500
		<i>a riportare L.</i>	653.950.879	268.619.320	805.000	46.969	386.089.59

C O M P E T E N Z A							TOTALE RISCOSSIONI (5 + 9)	Residui Passivi al 31-10-1967 (7 + 10)
PREVISIONE	PAGATE	RIMASTE da riscuotere	TOTALE accertamento (9 + 10)	VARIAZIONI				
				in più	in meno			
8	9	10	11	12		13	14	
—	—	—	—	—	—	74.228.766	74.463.000	
—	—	—	—	—	—	29.908.106	9.438.429	
—	19.761.137	70.238.863	90.000.000	90.000.000	—	101.187.074	131.279.946	
—	5.920	42.844.080	42.850.000	42.850.000	—	2.669.720	48.761.490	
31.700.000	23.484.275	31.565.725	55.050.000	23.350.000	—	60.335.602	144.424.929	
—	5.500.000	2.600.000	8.100.000	8.100.000	—	9.391.525	8.783.850	
—	—	—	—	—	—	77.379	3.808.900	
—	—	—	—	—	—	5.583.755	8.022.410	
—	—	—	—	—	—	7.826.810	4.654.220	
—	—	—	—	—	—	—	60.044.460	
—	—	—	—	—	—	31.665	—	
—	—	—	—	—	—	—	8.013.950	
—	—	—	—	—	—	—	1.000.000	
—	—	220.000	220.000	220.000	—	—	9.859.257	
—	—	—	—	—	—	484.000	16.000	
—	—	3.627.191	3.627.191	3.627.191	—	—	3.627.191	
—	6.200.000	1.800.000	8.000.000	8.000.000	—	7.450.000	9.015.167	
—	7.560.000	12.440.000	20.000.000	20.000.000	—	24.711.250	15.963.750	
—	1.800.000	3.200.000	5.000.000	5.000.000	—	4.650.000	5.750.000	
—	2.790.000	1.810.000	4.600.000	4.600.000	—	2.790.000	6.635.000	
—	—	—	—	—	—	3.095.000	—	
—	—	—	—	—	—	1.300.000	2.873.500	
31.700.000	67.101.332	170.345.859	237.447.191	205.747.191	—	335.720.652	556.435.449	

segue: Bilancio Consuntivo 1966-67

Capitoli	Articoli	TITOLO DELLA SPESA	RESIDUI				
			RESIDUI al 1-11-1966	PAGATE	VARIAZIONI		RESIDUI al 31-10-1966 (4 - 5 ± 6)
					in più	in meno	
1	2	3	4	5	6	7	
		<i>Riporto L.</i>	653.950.879	268.619.320	805.000	46.969	386.089.590
14		Spese per speciali necessità					
	1	Spese per speciali necessità L.	66.082.872	13.658.443	—	—	52.424.429
	2	Accantonamento fondi per spese straordinarie »	1.095.625	1.095.625	—	—	—
15		Compensi speciali per lavoro straordinario e premi di operosità e rendimento »	8.722.490	8.722.490	—	—	—
16		Premi di operosità scientifica e didattica »	13.438.195	7.448.400	—	—	5.989.795
17		Fondo di riserva »	—	—	—	—	—
		TOTALE USCITE EFFETTIVE STRAORD. L.	743.290.061	299.544.278	805.000	46.969	444.503.814
		TITOLO II					
		MOVIMENTO DI CAPITALI					
18		Acquisto di beni fruttiferi L.	—	—	—	—	—
18 bis		Fondo riserva patrimoniale . . . »	5.067.650	—	—	—	5.067.650
		TOTALE TITOLO II L.	5.067.650	—	—	—	5.067.650
		TITOLO III					
		PARTITE DI GIRO					
19		Versamento ritenute erariali sugli stipendi e assegni					
	1	Ricchezza mobile »	5.262.975	5.262.975	—	—	—
	2	Complementare »	739.835	739.835	—	—	—
	3	Addizionale »	536.930	536.930	—	—	—
	4	Bollo quietanza »	35.730	35.730	—	—	—
20		Versamento ritenute previdenziali ed assistenziali					
	1	Ritenute previdenziali (INPS) »	—	—	—	—	—
	2	Ritenute assistenziali (ENPDEDP) . . »	—	—	—	—	—
	3	GESCAL »	—	—	—	—	—
		a riportare L.	6.575.470	6.575.470	—	—	—

C O M P E T E N Z A

REVISIONE	PAGATE	RIMASTE da riscuotere	TOTALE accertamento (9 + 10)	VARIAZIONI		TOTALE PAGAMENTI (5 + 9)	Residui Passivi al 31-10-1967 (7 + 10)
				in più	in meno		
8	9	10	11	12		13	14
31.700.000	67.101.332	170.345.859	237.447.191	205.747.191	—	335.720.652	556.435.449
5.500.000	6.967.009	—	6.967.009	1.467.009	—	20.625.452	52.424.429
—	—	—	—	—	—	1.095.625	—
12.000.000	6.274.945	8.336.335	14.611.280	2.611.280	—	14.997.435	8.336.335
7.000.000	1.125.000	5.875.000	7.000.000	—	—	8.573.400	11.864.795
2.057.500	—	—	—	—	2.057.500	—	—
58.257.500	81.468.286	184.557.194	266.025.480	209.825.480	2.057.500	381.012.564	629.061.008
—	—	—	—	—	—	—	—
—	—	—	—	—	—	—	5.067.650
—	—	—	—	—	—	—	5.067.650
6.000.000	13.547.195	6.652.260	20.199.455	14.199.455	—	18.810.170	6.652.260
950.000	1.771.300	836.475	2.607.775	1.657.775	—	2.511.135	836.475
450.000	2.077.000	1.149.275	3.226.275	2.776.275	—	2.613.930	1.149.275
—	93.680	48.875	142.555	142.555	—	129.410	48.875
12.000.000	36.269.823	3.600.959	39.870.782	27.870.782	—	36.269.823	3.600.959
4.000.000	8.506.507	843.125	9.349.632	5.349.632	—	8.506.507	843.125
800.000	1.902.084	188.255	2.090.339	1.290.339	—	1.902.084	188.255
24.200.000	64.167.589	13.319.224	77.486.813	53.286.813	—	70.743.059	13.319.224

segue: Bilancio Consuntivo 1966-67

Capitoli	Articoli	TITOLO DELLA SPESA	RESIDUI				
			RESIDUI al 1-11-1966	PAGATE	VARIAZIONI		RESIDUI al 31-10-1966 (4 - 5 ± 6)
					in più	in meno	
1	2	3	4	5	6		7
		<i>Riporto L.</i>	6.575.470	6.575.470	—	—	—
21		Anticipazioni					
	1	A Istituti e all'Economo per minute spese »	—	—	—	—	—
	2	Al personale statale in attesa di inqua- dramento »	—	—	—	—	—
22		Versamenti per cattedre conven- zionate »	16.140.144	14.706.312	—	—	1.433.832
23		Versamento contributi riscossi per conto terzi					
	1	Contributi per attività assistenziali e sportive »	953.500	953.500	—	—	—
	2	Contributi per erigenda Palestra uni- versitaria »	1.467.000	1.467.000	—	—	—
	3	Contributi volontari Associazione Inge- gneti e Architetti Castello del Valen- tino »	1.091.000	1.091.000	—	—	—
	4	Contributo volontario Amm. Coop. Libreria »	890.100	890.100	—	—	—
	5	Contributo volontario assicurazione in- fortuni a studenti »	421.705	—	—	—	421.705
	6	Ritenute varie al personale destinato nei ruoli statali »	5.140.624	—	—	—	5.140.624
24		Partite di giro diverse					
	1	Partite di giro varie »	—	—	—	—	—
	2	Impegno incassi eseguiti in conto esercizio '67/68 »	—	—	—	—	—
	3	Impegno incassi eseguiti nel '65/66 e di pertinenza del 1966/67 »	2.300.000	2.300.000	—	—	—
	4	Somme non riscosse da creditori . . . »	2.115.340	432.330	—	—	1.683.010
		TOTALE TITOLO III L.	37.094.883	28.415.712	—	—	8.679.171

C O M P E T E N Z A

PREVISIONE	PAGATE	RIMASTE da riscuotere	TOTALE accertamento (9 + 10)	VARIAZIONI		TOTALE RISCOSSIONI (5 + 9)	Residui Passivi al 31-10-1967 (7 + 10)
				in più	in meno		
8	9	10	11	12		13	14
24.200.000	64.167.589	13.319.224	77.486.813	53.286.813	—	70.743.059	13.319.224
—	5.885.000	—	5.885.000	5.885.000	—	5.885.000	—
—	61.790.784	—	61.790.785	61.790.785	—	61.790.785	—
—	—	17.616.286	17.616.286	17.616.286	—	14.706.312	19.050.118
4.830.000	5.009.000	308.000	5.317.000	487.000	—	5.962.500	308.000
1.578.000	600	1.575.300	1.575.900	—	2.100	1.467.600	1.575.300
2.630.000	1.802.000	770.500	2.572.500	—	57.500	2.893.000	770.500
490.000	501.000	93.000	594.000	104.000	—	1.391.100	93.000
1.830.000	1.405.295	383.205	1.788.500	—	41.500	1.405.295	804.910
—	—	—	—	—	—	—	5.140.624
—	3.368.702	—	3.368.702	3.368.702	—	3.368.702	—
—	—	300.000	300.000	300.000	—	—	300.000
—	—	—	—	—	—	2.300.000	—
—	—	1.443.110	1.443.110	1.443.110	—	432.330	3.126.120
35.558.000	143.929.971	35.808.625	179.738.596	144.281.696	101.100	172.345.683	44.487.796

segue: Bilancio Consuntivo 1966-67

Capitoli	Articoli	TITOLO DELLA SPESA	RESIDUI				
			RESIDUI al 1-11-1966	PAGATE	VARIAZIONI		RESIDUI al 31-10-1966 (4 - 5 ± 6)
					in più	in meno	
1	2	3	4	5	6	7	
		TITOLO IV					
		CONTABILITÀ SPECIALI					
25		Borse, premi e fondazioni					
	1	Gestione fondi premio De Bernarndi . L.	—	—	—	—	
	2	Gestione fondi premio Lattes »	—	—	—	—	
	3	Gestione fondi premio Sacerdote . . . »	—	—	—	—	
	4	Gestione fondi premio Cannone . . . »	—	—	—	—	
	5	Gestione fondi premio Chiavassa . . . »	—	—	—	—	
	6	Gestione fondi premio Valabrega . . »	—	—	—	—	
	7	Gestione fondi premio De La Forest »	25.449	—	—	25.449	
	8	Gestione fondi premio Montel »	287.595	—	—	287.595	
	9	Gestione fondi premio Bottiglia . . . »	25.056	—	—	25.056	
	10	Gestione fondi premio Fenoglio . . . »	49.214	—	—	49.214	
	11	Gestione fondi premio Caretta »	98.420	—	—	98.420	
	12	Gestione fondi premio Vicarj »	187.896	—	—	187.896	
	13	Gestione fondi premio Marchelli . . . »	13.864	—	—	13.864	
	14	Gestione fondi premio Gen. Perotti . . »	135.425	—	—	135.425	
	15	Gestione fondi premio Trona »	99.632	—	—	99.632	
	16	Gestione fondi premio Ing. Possio . . . »	195.000	—	—	195.000	
	17	Gestione fondi premio Lualdi »	45.000	—	—	45.000	
	18	Gestione fondi premio Ing. Vallauri . . »	245.640	120.000	—	125.640	
	19	Gestione fondi Lab. Ing. Mineraria . . »	—	—	—	—	
	20	Gestione fondi Lab. Aeronautica . . . »	2.561.519	2.561.519	—	—	
	21	Gest. fondi Ist. Geometria pratica . . »	—	—	—	—	
	22	Gest. fondi Lab. Chim. Ind. »	49.860	49.860	—	—	
	23	Gestione fondi Opera del Politecnico . »	—	—	—	—	
	24	Gestione fondi Cassa Pensione auto- noma del Politecnico »	501.515	—	—	501.515	
26		Gestione fondi C.N.R.	291.130.220	190.851.328	—	100.278.892	
		TOTALE TITOLO IV L.	295.651.305	193.582.707	—	102.068.598	
		RIEPILOGO GENERALE SPESE					
I		TITOLO I - Spese effettive:					
	a)	ordinarie L.	486.256.018	257.435.157	5.970.148	3.828.840	230.962.169
	b)	straordinarie »	743.290.061	299.544.278	805.000	46.969	444.503.814
II		TITOLO II - Movimento di capitali . . »	5.067.650	—	—	—	5.067.650
III		TITOLO III - Partite di giro »	37.094.883	28.415.712	—	—	8.679.171
IV		TITOLO IV - Contabilità speciali . . »	295.651.305	193.582.707	—	—	102.068.598
		TOTALE GENERALE L.	1.567.359.917	778.977.854	6.775.148	3.875.809	791.281.402

C O M P E T E N Z A

PREVISIONE	PAGATE	RIMASTE da pagare	TOTALE accertamento (9 + 10)	VARIAZIONI		TOTALE RISCOSSIONI (5 + 9)	Residui Attivi al 31-10-1967 (7 + 10)
				in più	in meno		
8	9	10	11	12		13	14
1.000	1.428	—	1.428	428	—	1.428	—
750	901	—	901	151	—	901	—
250	304	—	304	54	—	304	—
6.400	7.922	—	7.922	1.522	—	7.922	—
5.500	7.539	—	7.539	2.039	—	7.539	—
7.250	9.680	—	9.680	2.430	—	9.680	—
2.500	—	2.500	2.500	—	—	—	27.949
20.000	—	20.000	20.000	—	—	—	307.595
1.250	—	1.250	1.250	—	—	—	26.306
2.100	—	2.100	2.100	—	—	—	51.314
5.000	—	5.000	5.000	—	—	—	103.420
12.250	—	12.250	12.250	—	—	—	200.146
535	—	535	535	—	—	—	14.399
10.500	—	10.500	10.500	—	—	—	145.925
7.000	—	7.000	7.000	—	—	—	106.632
10.000	—	10.000	10.000	—	—	—	205.000
2.500	—	2.500	2.500	—	—	—	47.500
69.500	—	69.500	69.500	—	—	120.000	195.140
—	601.847	—	601.847	601.847	—	601.847	—
—	247.995	—	247.995	247.995	—	2.809.514	—
—	34.905	—	34.905	34.905	—	34.905	—
—	131.065	—	131.065	131.065	—	180.925	—
—	7.141.950	—	7.141.950	7.141.950	—	7.141.950	—
—	—	—	—	—	—	—	501.515
—	85.218.710	184.836.325	270.055.035	270.055.035	—	276.070.038	285.115.217
164.285	93.404.246	184.979.460	278.383.706	278.219.421	—	286.986.953	287.048.058
658.771.500	537.472.882	494.143.187	1.031.616.069	380.200.063	7.355.494	794.908.039	725.105.356
58.257.500	81.468.286	184.557.194	266.025.480	209.825.480	2.057.500	381.012.564	629.061.008
—	—	—	—	—	—	—	5.067.650
35.558.000	143.929.971	35.808.625	179.738.596	144.281.696	101.100	172.345.683	44.487.796
164.285	93.404.246	184.979.460	278.383.706	278.219.421	—	286.986.953	287.048.058
752.751.285	856.275.385	899.488.466	1.755.763.851	1.012.526.660	9.514.094	1.635.253.239	1.690.769.863

**BILANCIO DI PREVISIONE
PER L'ESERCIZIO FINANZIARIO 1967-68**

BLANCO DI PREVISIONE
PER L'ESERCIZIO FINANZIARIO 1967-68

BILANCIO DI PREVISIONE 1967-68

Capitolo	Articolo	DENOMINAZIONE	Previsione dell'esercizio precedente	Previsione per l'esercizio 1967-68	
				per ARTICOLO	per CAPITOLO
		ENTRATE			
		TITOLO I			
		ENTRATE EFFETTIVE ORDINARIE			
		Rendite patrimoniali			
1					
1		Interessi sulle somme depositate L.	46.000.000	46.000.000	
2		Interessi sui titoli »	77.575.000	77.575.000	
3		Rendite diverse non contemplate nei precedenti articoli »	—	—	
					123.575.000
2		Contributi ordinari			
1		Contributo del Ministero della Pubblica Istruzione »	137.675.000	137.675.000	
2		Contributo del Ministero della Pubblica Istruzione per Scuola Ingegneria Aerospaziale . . »	2.325.000	2.325.000	
3		Contributo del Ministero P.I. per Assistenti straordinari »	13.320.000	—	
4		Contributi per Corso di Perf.to in Elettrotecnica »	1.200.000	1.200.000	
5		Contributi per Corso Perf.to nella Motorizzazione »	2.800.000	2.800.000	
6		Contributo Comune di Torino (parte non consolidata) »	1.000.000	1.000.000	
9		Contributo della Provincia di Torino (parte non consolidata) »	1.925.000	1.925.000	
8		Contributo della Camera di Commercio, Industria e Agricoltura di Torino (parte non consolidata) »	1.000.000	1.000.000	
9		Contributo della Cassa di Risparmio di Torino »	6.000.000	6.000.000	
10		Contributo dell'Istituto bancario S. Paolo di Torino »	6.000.000	6.000.000	
11		Contributo della Camera di Commercio, Industria e Agricoltura di Cuneo »	300.000	300.000	
					160.225.000
		<i>a riportare L.</i>	297.120.000		283.800.000

segue: Bilancio di Previsione 1967-68

Capitolo	Articolo	DENOMINAZIONE	Previsione dell'esercizio precedente	Previsione per l'esercizio 1967-68	
				per ARTICOLO	per CAPITOLO
		<i>Riporto L.</i>	297.120.000		283.800.000
3		Provento delle tasse, soprattasse e contributi			
	1	Tassa di immatricolazione L.	4.050.000	4.100.000	
	2	Tassa di iscrizione »	58.140.000	56.250.000	
	3	Soprattassa di ripetizione per esami di profitto »	1.000.000	1.200.000	
	4	Soprattassa di ripetizione per esami di laurea . »	—	—	
	5	Tassa annuale per studenti fuori corso »	9.000.000	8.500.000	
	6	Tassa per Scuole di specializzazione e per corsi di perfezionamento »	600.000	600.000	
	7	Contributi di laboratorio per esercitazioni . . . »	50.630.000	61.290.000	
	8	Contributi per gli esami di Stato »	435.000	435.000	
	9	Contributi per biblioteca »		46.570.000	
	10	Contributi per riscaldamento »	97.620.000	46.570.000	
	11	Contribuzioni varie »	10.000.000	10.000.000	
					235.515.000
4		Provento delle soprattasse scolastiche			
	1	Soprattassa annuale esami di profitto »	32.810.000	31.375.000	
	2	Soprattassa esami di laurea »	690.000	690.000	
					32.065.000
5		Diritti di Segreteria »	1.000.000	1.000.000	1.000.000
6		Provento delle prestazioni a pagamento . »	120.000.000	120.000.000	120.000.000
7		Entrate diverse			
	1	Provento della vendita di tessere e libretti . . »	980.000	1.050.000	
	2	Provento della vendita di diplomi »	253.000	253.000	
	3	Provento della vendita di materiale fuori uso . »	1.000	1.000	
	4	Proventi ed entrate varie »	—	—	
					1.304.000
8		Rimborsi diversi			
	1	Rimborsi da studenti per guasti e rotture di laboratorio »	—	—	
	2	Rimborsi eventuali da vari »	1.000.000	1.000.000	
	3	Rimborso eventuali da vari a favore Istituti . »	—	—	
					1.000.000
		TOTALE ENTRATE EFFETTIVE ORDINARIE L.	685.329.000		674.684.000

Capitolo	Articolo	DENOMINAZIONE	Previsione dell'esercizio precedente	Previsioni per l'esercizio 1967-68	
				per ARTICOLO	per CAPITOLO
		ENTRATE EFFETTIVE STRAORDINARIE			
9		Assegnazioni straordinarie dello Stato e di altri Enti			
	1	dal Ministero della P. I. per opere edilizie . . . L.	—	—	
	2	dal Ministero della P. I. a favore Istituti per acquisto attrezzature didattiche e scientifiche . »	—	—	
	3	dal Ministero della P. I. a favore di Istituti per incoraggiamento a ricerche scientifiche . . . »	—	—	
	4	da vari con speciale destinazione »	31.700.000		
10		Assegnazioni straordinarie per borse studio e premi			
	1	dallo Stato per borse e premi a studenti . . . »	—	—	
	2	dal Comune di Torino per borse e premi a giovani laureati »	—	—	
	3	dalla Provincia di Torino per borse e premi a giovani laureati »	—	—	
	4	da vari per borse e premi »	—	—	
11		Entrate straordinarie diverse			
	1	Rimborsi di spese straord. »	—	—	
	2	Eventuali e varie »	—	—	
		TOTALE ENTRATE EFFETTIVE STRAORD. L.	—		—
		RIEPILOGO DEL TITOLO I			
		Entrate effettive ordinarie L.	685.329.000		674.684.000
		Entrate effettive straordinarie »	31.700.000		—
		TOTALE DEL TITOLO I L.	717.029.000		674.684.000
		TITOLO II			
		MOVIMENTO DI CAPITALI			
12		Vendita o rimborso di beni fruttiferi	—	—	—
		TOTALE DEL TITOLO II L.	—		—

segue: Bilancio di Previsione 1967-68

Capitolo	Articolo	DENOMINAZIONE	Previsione dell'esercizio precedente	Previsione per l'esercizio 1967-68	
				per ARTICOLO	per CAPITOLO
		TITOLO III			
		PARTITE DI GIRO			
13		Ritenute erariali sugli stipendi e assegni			
	1	Ricchezza mobile L.	6.000.000	6.000.000	
	2	Complementare »	950.000	950.000	
	3	Addizionale »	450.000	450.000	
	4	Bollo quietanza »	—	—	
					7.400.000
14		Ritenute previdenziali e assistenziali			
	1	Ritenute previdenziali (INPS) »	12.000.000	12.000.000	
	2	Assistenza sanitaria (ENPDEDP) »	4.000.000	4.000.000	
	3	GESCAL »	800.000	800.000	
					16.800.000
15		Rimborsi di anticipazioni			
	1	da Istituti e dall'Economo per minute spese . »	—	—	
	2	dal personale statale in attesa di inquadramento »	—	—	
					—
16		Rimborsi per Cattedre convenzionate . . »	—	—	—
17		Contributi riscossi per conto terzi			
	1	Contributo per attività assistenziali e sportive . »	4.830.000	4.625.000	
	2	Contributo per erigenda palestra universitaria . »	1.578.000	1.527.000	
	3	Contributo volontario Associazione Ingegneri e Architetti Castello del Valentino »	2.630.000	2.545.000	
	4	Contributo volontario ammissione cooperativa libraria »	490.000	525.000	
	5	Contributo volontario per assicurazione infortuni a studenti »	1.830.000	1.795.000	
					11.017.000
18		Partite di giro diverse			
	1	Partite di giro varie »	—	—	
	2	Incassi da eseguirsi in conto esercizio 1968-1969 »	—	—	
					—
		TOTALE DEL TITOLO III L.	35.558.000		35.217.000

Capitolo	Articolo	DENOMINAZIONE	Previsione dell'esercizio precedente	Previsione per l'esercizio 1967-68	
				per ARTICOLO	per CAPITOLO
		TITOLO IV			
		CONTABILITÀ SPECIALI			
19		Borse, premi e fondazioni			
	1	Gestione fondi premio De Bernardi L.	1.000	1.000	
	2	Gestione fondi premio Lattes »	750	750	
	3	Gestione fondi premio Sacerdote »	250	250	
	4	Gestione fondi premio Cannone »	6.400	6.400	
	5	Gestione fondi premio Chiavassa »	5.500	5.500	
	6	Gestione fondi premio Valabrega »	7.250	7.250	
	7	Gestione fondi premio De La Forest »	2.500	2.500	
	8	Gestione fondi premio Montel »	20.000	20.000	
	9	Gestione fondi premio Bottiglia »	1.250	1.250	
	10	Gestione fondi premio Fenoglio »	2.100	2.100	
	11	Gestione fondi premio Caretta »	5.000	5.000	
	12	Gestione fondi premio Vicari »	12.250	12.250	
	13	Gestione fondi premio Marchelli »	535	535	
	14	Gestione fondi premio Generale Perotti »	10.500	10.500	
	15	Gestione fondi premio Trona »	7.000	7.000	
	16	Gestione fondi premio Ing. Possio »	10.000	10.000	
	17	Gestione fondi premio Lualdi »	2.500	2.500	
	18	Gestione fondi premio Ing. Vallauri »	69.500	69.500	
	19	Gestione fondi Opera del Politecnico »	—	—	
					164.285
20		Gestione fondi CNR	—	—	
					—
		TOTALE DEL TITOLO IV L.	164.285		164.285
		RIEPILOGO GENERALE ENTRATE			
		TITOLO I - Entrate effettive ordinarie . . . L.	685.329.000		674.684.000
		- Entrate effettive straordinarie . . »	31.700.000		—
		TITOLO II - Movimento di capitali »	—		—
		TITOLO III - Partite di giro »	35.558.000		35.217.000
		TITOLO IV - Contabilità speciali »	164.285		164.285
		TOTALE GENERALE L.	752.751.285		710.065.285

segue: Bilancio di Previsione 1967-68

Capitolo	Articolo	DENOMINAZIONE	Previsione dell'esercizio precedente	Previsione per l'esercizio 1967-68	
				per CAPITOLO	per ARTICOLO
		SPESE			
		TITOLO I			
		SPESE EFFETTIVE ORDINARIE			
1		Oneri e spese patrimoniali			
	1	Imposte e tasse L.	5.000.000	5.000.000	
	2	Spese di assicurazione R.C. e incendi »	2.000.000	2.000.000	
	3	Manutenzione immobili e varie relative »	35.000.000	35.000.000	42.000.000
2		Spese generali			
	1	Spese di rappresentanza »	1.500.000	1.500.000	
	2	Illuminazione e consumo energia elettrica . . . »	35.000.000	35.000.000	
	3	Consumo di gas »	1.200.000	1.200.000	
	4	Riscaldamento »	45.000.000	45.000.000	
	5	Consumo di acqua »	4.500.000	4.500.000	
	6	Spese di vestiario al personale tecnico e subalterno »	1.000.000	1.000.000	
	7	Spese per libretti e tessere »	980.000	1.050.000	
	8	Spese per diplomi »	253.000	253.000	
	9	Spese per pubblicazioni (annuario, guida ecc.) »	3.500.000	3.500.000	
	10	Spese legali »	50.000	50.000	
	11	Spese per servizio di Cassa e Tesoreria »	100.000	100.000	
	12	Spese per inaugurazione studi, congressi e conferenze »	600.000	600.000	
	13	Spese per gli esami di Stato »	435.000	435.000	
	14	Spese diverse non contemplate nei precedenti articoli »	2.000.000	2.000.000	96.188.000
3		Spese d'ufficio			
	1	Cancelleria, stampati, manifesti e rilegature . . »	7.000.000	7.000.000	
	2	Posta, telegrafo, telefono »	5.000.000	5.000.000	
	3	Acquisto e riparazioni di mobili ed arredi . . »	2.500.000	2.500.000	
	4	Minute spese varie »	1.000.000	1.000.000	15.500.000
		<i>a riportare L.</i>	153.618.000		153.688.000

segue: Bilancio di Previsione 1967-68

Capitolo	Articolo	DENOMINAZIONE	Previsione dell'esercizio precedente	Previsione per l'esercizio 1967-68	
				per ARTICOLO	per CAPITOLO
		<i>Riporto L.</i>	153.618.000		153.688.000
4		Spese di personale			
	1	Retribuzione ad Assistenti straordinari e volontari L.		20.000.000	
	2	Retribuzione ad Assistenti volontari »	56.320.000	22.786.000	
	3	Stipendi ed assegni al personale amministrativo e della Biblioteca »	29.000.000	29.000.000	
	4	Stipendi ed assegni ai Tecnici »	—	—	
	5	Stipendi ed assegni ai Subalterni »	64.000.000	64.000.000	
	6	Indennità di missione e spese di Presidenza . »	700.000	700.000	
	7	Percentuale al personale del provento prestazioni a pagamento »	48.000.000	48.000.000	
	8	Sussidi al personale »	500.000	500.000	184.986.000
5		Contributi per il trattamento di quiescenza e previdenza			
	1	Assicurazione contro infortuni »	1.500.000	1.500.000	1.500.000
6		Spese di funzionamento degli Istituti			
	1	Dotazioni »	155.000.000	155.000.000	
	2	Dotazione a Scuola di Ingegneria Aerospaziale »	2.325.000	2.325.000	
	3	Erogazione dei contributi di laboratorio per esercitazioni »	50.630.000	55.161.000	
	4	Erogazione della percentuale dei proventi sulle prestazioni a pagamento »	48.000.000	48.000.000	
	5	Erogazione rimborsi da studenti per guasti e rotture di laboratorio »	—	—	
	6	Spese e borse per Corsi di Perfezionamento . . »	4.000.000	4.000.000	264.486.000
7		Erogazione delle soprattasse scolastiche			
	1	Destinazione soprattasse esami di profitto . . »	32.810.000	31.375.000	
	2	Destinazione soprattasse esami di laurea . . . »	690.000	690.000	32.065.000
8		Erogazioni varie di tasse e contributi			
	1	Percentuale dovuta all'Opera sulle tasse . . . »	10.678.500	10.327.500	
	2	Rimborso tasse indebitamente pagate »	1.000.000	1.000.000	11.327.500
		TOTALE SPESE EFFETTIVE ORDINARIE L.	658.771.500		648.052.500

segue: Bilancio di Previsione 1967-68

Capitolo	Articolo	DENOMINAZIONE	Previsione dell'esercizio precedente	Previsione per l'esercizio 1967-68	
				per ARTICOLO	per CAPITOLO
		SPESE EFFETTIVE STRAORDINARIE			
9	—	Supplemento dotazioni L.	—	—	—
10		Erogazione di assegnazioni straordinarie dallo Stato e da vari			
	1	per opere edilizie »	—	—	
	2	per acquisto attrezzature didattiche e scientifiche »	—	—	
	3	per incoraggiamento ricerche scientifiche . . . »	—	—	
	4	per speciali destinazioni »	31.700.000	—	
11		Erogazione di assegnazioni straordinarie per borse di studio e premi			
	1	dallo Stato per borse e premi a studenti . . . »	—	—	
	2	dal Comune di Torino per borse e premi a giovani laureati »	—	—	
	3	dalla Provincia di Torino per borse e premi a giovani laureati »	—	—	
	4	da vari per borse e premi »	—	—	
12	—	Manutenzione straordinaria fabbricati . . »	—	—	—
13	—	Rinnovazione di mobili ed arredi »	—	—	—
14	—	Spese per speciali necessità »	5.500.000	5.500.000	5.500.000
15	—	Compensi speciali per lavoro straordinario e premi di operosità e rendimento . . . »	12.000.000	12.000.000	12.000.000
16	—	Premi di operosità scientifica e didattica . »	7.000.000	7.000.000	7.000.000
17	—	Fondo di riserva »	2.057.500	2.131.500	2.131.500
		TOTALE SPESE EFFETTIVE STRAORDINARIE L.	58.257.500	26.631.500	26.631.500

segue: Bilancio di Previsione 1967-68

Capitolo	Articolo	DENOMINAZIONE	Previsione dell'esercizio precedente	Previsione per l'esercizio 1967-68	
				per ARTICOLO	per CAPITOLO
		RIEPILOGO DEL TITOLO I			
		Spese effettive ordinarie L.	658.771.500		648.052.500
		Spese effettive straordinarie »	58.257.500		26.631.500
		TOTALE DEL TITOLO I L.	717.029.000		674.684.000
		TITOLO II			
		MOVIMENTO DI CAPITALI			
18	—	Acquisto di beni fruttiferi L.	—	—	—
		TOTALE DEL TITOLO II L.	—		—
		TITOLO III			
		PARTITE DI GIRO			
19		Versamento ritenute erariali sugli stipendi e assegni			
	1	Ricchezza mobile L.	6.000.000	6.000.000	
	2	Complementare »	950.000	950.000	
	3	Addizionale »	450.000	450.000	
	4	Bollo quietanza »	—	—	
					7.400.000
20		Versamento ritenute previdenziali e assistenziali			
	1	Ritenute previdenziali (INPS) »	12.000.000	12.000.000	
	2	Ritenute assistenziali (ENPDEDP) »	4.000.000	4.000.000	
	3	GESCAL »	800.000	800.000	
					16.800.000
21		Anticipazioni			
	1	a Istituti e all'Economo per minute spese . . »	—	—	
	2	al personale statale in attesa di inquadramento »	—	—	
22	—	Versamenti per cattedre convenzionate . . »	—	—	—
		a riportare L.	24.200.000		24.200.000

segue: Bilancio di Previsione 1967-68

Capitolo	Articolo	DENOMINAZIONE	Previsione dell'esercizio precedente	Previsione per l'esercizio 1967-68	
				per ARTICOLO	per CAPITOLO
		<i>Riporto L.</i>	24.200.000		24.200.000
23		Versamento contributi riscossi per conto terzi			
	1	Contributo per attività assistenziali e sportive . L.	4.830.000	4.625.000	
	2	Contributo per erigenda palestra universitaria . »	1.578.000	1.527.000	
	3	Contributo volontario associazione Ingegneri ed Architetti « Castello del Valentino » »	2.630.500	2.545.000	
	4	Contributo volontario ammissione cooperativa libraria »	490.000	525.000	
	5	Contributo volontario assicurazione infortuni a studenti »	1.830.500	1.795.000	
					11.017.000
24		Partite di giro diverse			
	1	Partite di giro varie »	—	—	
	2	Impegno incassi eseguiti in conto esercizio 1968-69 »	—	—	
					—
		TOTALE DEL TITOLO III L.	35.558.000		35.217.000
		TITOLO IV			
		CONTABILITÀ SPECIALI			
25		Borse, premi e fondazioni			
	1	Gestione fondi premio De Bernardi L.	1.000	1.000	
	2	Gestione fondi premio Lattes »	750	750	
	3	Gestione fondi premio Sacerdote »	250	250	
	4	Gestione fondi premio Cannone »	6.400	6.400	
	5	Gestione fondi premio Chiavassa »	5.500	5.500	
	6	Gestione fondi premio Valabrega »	7.250	7.250	
	7	Gestione fondi premio De La Forest »	2.500	2.500	
	8	Gestione fondi premio Montel »	20.000	20.000	
	9	Gestione fondi premio Bottiglia »	1.250	1.250	
	10	Gestione fondi premio Fenoglio »	2.100	2.100	
	11	Gestione fondi premio Caretta »	5.000	5.000	
	12	Gestione fondi premio Vicari »	12.250	12.250	
	13	Gestione fondi premio Marchelli »	535	535	
		<i>a riportare L.</i>	64.785	64.785	

segue: Bilancio di Previsione 1967-68

Capitolo	Articolo	DENOMINAZIONE	Previsione dell'esercizio precedente	Previsione per l'esercizio 1967-68	
				per ARTICOLO	per CAPITOLO
		<i>Riporto L.</i>	64.785	64.785	
	14	Gestione fondi premio Generale Perotti L.	10.500	10.500	
	15	Gestione fondi premio Trona »	7.000	7.000	
	16	Gestione fondi premio Ing. Possio »	10.000	10.000	
	17	Gestione fondi premio Lualdi »	2.500	2.500	
	18	Gestione fondi premio Ing. Vallauri »	69.500	69.500	
	19	Gestione fondi Opera del Politecnico »	—	—	164.285
26		Gestione fondi CNR »	—	—	—
		TOTALE DEL TITOLO IV L.	164.285		164.285
		RIEPILOGO GENERALE SPESE			
		TITOLO I - Spese effettive ordinarie L.	658.771.500		648.052.500
		- Spese effettive straordinarie . . . »	58.257.500		26.631.500
		TITOLO II - Movimento di capitali »	—		—
		TITOLO III - Partite di giro »	35.558.000		35.217.000
		TITOLO IV - Contabilità speciali »	164.285		164.285
		TOTALE GENERALE L.	752.751.285		710.065.285

BENEFICIO GENERALE SPESE	
TITOLO I - Spese effettive ordinarie	1.000.117.500
- Spese effettive straordinarie	35.217.500
TITOLO II - Modifiche di capitale	VI.010.000
TITOLO III - Rendite di giro	32.217.000
TITOLO IV - Costabilità speciale	104.250
TOTALE GENERALE I	1.072.562.000
TITOLO V - Spese di gestione	
1. Spese di gestione ordinaria	104.250
2. Spese di gestione straordinaria	104.250
3. Spese di gestione straordinaria	104.250
4. Spese di gestione straordinaria	104.250
5. Spese di gestione straordinaria	104.250
6. Spese di gestione straordinaria	104.250
7. Spese di gestione straordinaria	104.250
8. Spese di gestione straordinaria	104.250
9. Spese di gestione straordinaria	104.250
10. Spese di gestione straordinaria	104.250
11. Spese di gestione straordinaria	104.250
12. Spese di gestione straordinaria	104.250
13. Spese di gestione straordinaria	104.250
TOTALE GENERALE II	1.072.562.000
TOTALE GENERALE	2.145.124.000

OPERA UNIVERSITARIA

**BILANCIO CONSUNTIVO
PER L'ESERCIZIO FINANZIARIO 1966-67**

OPERA UNIVERSITARIA

PER L'ESERCIZIO FINANZIARIO 1966-67
BILANCIO CONSUNTIVO

OPERA UNIVERSITARIA

BILANCIO CONSUNTIVO 1966-67

CONTO DI CASSA

Fondo di Cassa al 1° Novembre 1966	L.	56.945.246
Riscossioni (col. 13 del conto Entrate)	»	152.056.386
TOTALE	L.	209.001.632
Pagamenti (col. 13 del conto Spese)	»	164.621.839
Fondo di cassa al 31 Ottobre 1967	<u>L.</u>	<u>44.379.793</u>

CONTO ECONOMICO

Entrate effettive (col. 11 del conto Entrate) . .	L.	179.765.926
Spese effettive (col. 11 del conto Spese)	»	174.978.464
Avanzo dell'esercizio 1966/67	<u>L.</u>	<u>4.787.462</u>

CONTO FINANZIARIO

Fondo di cassa al 31 Ottobre 1967	L.	44.379.793
Residui attivi (col. 14 del conto Entrate) . . .	»	31.139.540
TOTALE	L.	75.519.333
Residui passivi (col. 14 del conto Spese)	»	38.051.020
Avanzo di Amministrazione al 31 Ottobre 1967 .	<u>L.</u>	<u>37.468.313</u>

VARIAZIONI PATRIMONIALI

Aumenti	L.	4.904.962
Diminuzioni	»	—
DIFFERENZA IN PIÙ	L.	4.904.962

CONTO DI CASSA

L. 44.378.793	Fondo di cassa al 31 Ottobre 1967
• 164.631.839	Pagamenti (col. 13 del conto Spese)
L. 209.001.632	Totale
• 152.000.386	Residui passivi (col. 13 del conto Entrate)
L. 20.440.245	Fondo di Cassa al 30 Novembre 1966

CONTO ECONOMICO

L. 4.787.462	Avanzo dell'esercizio 1967/67
• 114.978.463	Spese effettive (col. 11 del conto Spese)
L. 119.765.932	Entrate effettive (col. 11 del conto Entrate)

CONTO FINANZIARIO

L. 27.468.313	Avanzo di Amministrazione al 31 Ottobre 1967
• 58.031.020	Residui passivi (col. 14 del conto Spese)
L. 72.219.333	Totale
• 21.139.240	Residui attivi (col. 14 del conto Entrate)
L. 44.378.793	Fondo di cassa al 31 Ottobre 1967

VARIAZIONI PATRIMONIALI

L. 4.904.903	Differenza in rid.
•	Diminuzioni
L. 4.904.903	Aumenti

SITUAZIONE PATRIMONIALE Esercizio 1966-67

Attivo	Patrimonio al 31-10-1966	Variazioni in		Patrimonio al 31-10-1967
		Aumento	Diminuzione	
Beni mobili .	2.972.000	117.500	—	3.089.500
Avanzo di Am- ministrazione	32.680.851	4.787.462	—	37.468.313
TOTALE	35.652.851	4.904.962	—	40.557.813

segue: Bilancio Consuntivo 1966-67 - Opera Universitaria

Capitoli 1	Articoli 2	TITOLO DELL'ENTRATA 3	RESIDUI				
			RESIDUI al 1-11-1966 4	RISCOSSI 5	VARIAZIONI		RESIDUI al 31-10-1967 (4 - 5 ± 6) 7
					in più	in meno	
						6	
ENTRATE							
TITOLO I							
ENTRATE EFFETTIVE ORDINARIE							
1	Rendite patrimoniali						
	1	Interessi su somme depositate in c/c . L.	—	—	—	—	
2	Contributi ordinari						
	1	dallo Stato per assegni di studio . . »	—	—	—	—	
	2	da altre Università per assegni di studio »	—	180.000	180.000	—	
3	Proventi tasse						
	1	Tassa abilitazione esercizio profession. »	—	—	—	—	
	2	Differenza ad integrazione tassa abilitazione esercizio professionale . . . »	—	—	—	—	
	3	Percentuale su netto ammontare tasse »	—	—	—	—	
	4	Contributo suppl. corrispondente al 30% della tassa di iscrizione . . . »	—	—	—	—	
4	Entrate diverse						
	1	Rimborsi eventuali »	—	—	—	—	
	2	Varie »	—	—	—	—	
5	TOTALE ENTRATE EFFETTIVE ORDIN. L.		—	180.000	180.000	—	
ENTRATE EFFETTIVE STRAORDINARIE							
Contributi straordinari Ministero P.I.							
	1	Contributo per Collegio Universitario »	—	—	—	—	
	2	Contributo per buoni libro »	—	—	—	—	
	3	Contributo per attrezzature grafiche . »	—	—	—	—	
	4	Contributo per mensa universitaria . »	—	1.950.000	1.950.000	—	
	5	Contributo per assistenza sanitaria . »	—	—	—	—	
		<i>a riportare L.</i>	—	1.950.000	1.950.000	—	

C O M P E T E N Z A

PREVISIONE	RISCOSSE	RIMASTE da riscuotere	TOTALE accertamento (9 + 10)	VARIAZIONI		TOTALE RISCOSSIONI (5 + 9)	Residui Attivi al 31-10-1967 (7 + 10)
				in più	in meno		
8	9	10	11	12		13	14
50.000	705.491	—	705.491	655.491	—	705.491	—
—	96.090.000	30.290.000	126.380.000	126.380.000	—	96.090.000	30.290.000
—	1.798.620	499.540	2.298.160	2.298.160	—	1.978.620	499.540
1.600.000	2.980.000	—	2.980.000	1.380.000	—	2.980.000	—
—	348.750	—	348.750	348.750	—	348.750	—
10.678.500	11.427.935	—	11.427.935	749.435	—	11.427.935	—
3.000.000	3.823.200	—	3.823.200	823.200	—	3.823.200	—
—	180.000	—	180.000	180.000	—	180.000	—
700.000	915.000	—	915.000	215.000	—	915.000	—
16.028.500	118.268.996	30.789.540	149.058.536	133.030.036	—	118.448.996	30.789.540
—	8.000.000	—	8.000.000	8.000.000	—	8.000.000	—
—	555.000	—	555.000	555.000	—	555.000	—
—	1.545.000	—	1.545.000	1.545.000	—	1.545.000	—
—	16.000.000	—	16.000.000	16.000.000	—	17.950.000	—
—	3.000.000	—	3.000.000	3.000.000	—	3.000.000	—
—	29.100.000	—	29.100.000	29.100.000	—	31.050.000	—

Capitoli	Articoli	TITOLO DELL'ENTRATA	RESIDUI				
			RESIDUI al 1-11-1966	RISCOSSI	VARIAZIONI		RESIDUI al 31-10-1967 (4 - 5 ± 6)
					in più	in meno	
1	2	3	4	5	6	7	
		<i>Riporto L.</i>	—	1.950.000	1.950.000	—	—
6		Proventi vari					
	1	Contributo associazione Ingegneri e Architetti Castello del Valentino . »	1.300.000	1.300.000	—	—	—
		TOTALE ENTRATE EFFETTIVE STRAORD. L.	1.300.000	3.250.000	1.950.000	—	—
		RIEPILOGO TITOLO I					
		Entrate effettive ordinarie L.	—	180.000	180.000	—	—
		Entrate effettive straordinarie »	1.300.000	3.250.000	1.950.000	—	—
		TOTALE TITOLO I L.	1.300.000	3.430.000	2.130.000	—	—
		TITOLO II					
7		MOVIMENTO DI CAPITALI	—	—	—	—	—
		TITOLO III					
		PARTITE DI GIRO					
8		Ritenute erariali					
	1	Ricchezza mobile L.	—	—	—	—	—
	2	Complementare »	—	—	—	—	—
	3	Addizionale »	—	—	—	—	—
	4	Bollo quietanza »	—	—	—	—	—
9		Reintroito somme non riscosse da Creditori »	—	—	—	—	—
10		Incassi eseguiti in c/ esercizio 1967/68 . »	—	—	—	—	—
11		Depositi cauzionali »	—	—	—	—	—
		TOTALE TITOLO III L.	—	—	—	—	—
		RIASSUNTO GENERALE ENTRATE					
		TITOLO I - Entrate effettive:					
		a) ordinarie L.	—	180.000	180.000	—	—
		b) straordinarie »	1.300.000	3.250.000	1.950.000	—	—
		TITOLO II - Movimento di capitali . »	—	—	—	—	—
		TITOLO III - Partite di giro »	—	—	—	—	—
		TOTALE GENERALE ENTRATE L.	1.300.000	3.430.000	2.130.000	—	—

C O M P E T E N Z A						TOTALE RISCOSSIONI (5 + 9)	Residui Passivi al 31-10-1967 (7 + 10)
PREVISIONE	RISCOSE	RIMASTE da riscuotere	TOTALE accertamento (9 + 10)	VARIAZIONI			
				in più	in meno		
8	9	10	11	12		13	14
—	29.100.000	—	29.100.000	29.100.000	—	31.050.000	—
700.000	350.000	350.000	700.000	—	—	1.650.000	350.000
700.000	29.450.000	350.000	29.800.000	29.100.000	—	32.700.000	350.000
16.028.500	118.268.996	30.789.540	149.058.536	133.030.036	—	118.448.996	30.789.540
700.000	29.450.000	350.000	29.800.000	29.100.000	—	32.700.000	350.000
16.728.500	147.718.996	31.139.540	178.858.536	162.130.036	—	151.148.996	31.139.540
—	—	—	—	—	—	—	—
—	21.690	—	21.690	21.690	—	21.690	—
—	4.050	—	4.050	4.050	—	4.050	—
—	5.130	—	5.130	5.130	—	5.130	—
—	177.320	—	177.320	177.320	—	177.320	—
—	399.200	—	399.200	399.200	—	399.200	—
—	200.000	—	200.000	200.000	—	200.000	—
—	100.000	—	100.000	100.000	—	100.000	—
—	907.390	—	907.390	907.390	—	907.390	—
16.028.500	118.268.996	30.789.540	149.058.536	133.030.036	—	118.448.996	30.789.540
700.000	29.450.000	350.000	29.800.000	29.100.000	—	32.700.000	350.000
—	—	—	—	—	—	—	—
—	907.390	—	907.390	907.390	—	907.390	—
16.728.500	148.626.386	31.139.540	179.765.926	163.037.426	—	152.056.386	31.139.540

Capitoli	Articoli	TITOLO DELLA SPESA	R E S I D U I				
			RESIDUI al 1-11-1966	PAGATE	VARIAZIONI		RESIDUI al 31-10-1967 (4 - 5 ± 6)
					in più	in meno	
1	2	3	4	5	6	7	
		SPESE					
		TITOLO I					
		SPESE EFFETTIVE ORDINARIE					
1		Provvidenze a studenti					
	1	Borse e posti di studio L.	—	—	—	—	
	2	Contributi straordinari a studenti . . »	—	—	—	—	
	3	Contributo a favore palestra universit. »	280.000	280.000	—	—	
	4	Contributo Centro Schermografico . . »	1.200.000	—	—	1.200.000	
	5	Erogazione assegno studio »	1.680.000	1.680.000	—	—	
	6	Erogazione assegno studio da altre Università »	—	180.000	180.000	—	
2		SPESE GENERALI					
	1	Imprevisti e varie »	—	—	—	—	
	2	Rimborso tasse indebitamente pagate . »	—	—	—	—	
		TOTALE SPESE EFFETTIVE ORDINARIE L.	3.160.000	2.140.000	180.000	—	
		SPESE EFFETTIVE STRAORDINARIE					
3		Borse e posti istituiti dalla Asso- ciazione Ingegneri e Architetti Castello del Valentino	—	—	—	—	
4		Erogazione contributi straordi- nari Ministero P. I.					
	1	Contributo per Collegio Universitario »	14.113.000	12.075.000	—	2.038.000	
	2	Contributo per Buoni libro »	603.050	—	—	603.050	
	3	Contributo per Attrezzature grafiche . »	2.259.500	—	—	2.259.500	
	4	Contributo per Mensa universitaria . »	4.924.735	4.924.735	1.950.000	1.950.000	
	5	Contributo per Assistenza sanitaria . »	—	—	—	—	
5	1	Fondo di riserva »	—	—	—	—	
		TOTALE SPESE EFFETTIVE STRAORDIN. L.	21.900.285	16.999.735	1.950.000	—	
		RIEPILOGO DEL TITOLO I					
		Spese effettive ordinarie L.	3.160.000	2.140.000	180.000	—	
		Spese effettive straordinarie »	21.900.285	16.999.735	1.950.000	—	
		TOTALE DEL TITOLO I L.	25.060.285	19.139.735	2.130.000	—	

C O M P E T E N Z A

PREVISIONE	PAGATE	RIMASTE da pagare	TOTALE accertamento (9 + 10)	VARIAZIONI		TOTALE PAGAMENTI (5 + 9)	Residui Passivi al 31-10-1967 (7 + 10)
				in più	in meno		
8	9	10	11	12		13	14
13.900.000	13.135.000	—	13.135.000	—	—	13.135.000	—
-765.000	—	—	—	—	—	—	—
900.000	1.665.000	—	1.665.000	—	—	1.665.000	—
+765.000	—	—	—	—	—	—	—
280.000	—	280.000	280.000	—	—	280.000	280.000
200.000	—	200.000	200.000	—	—	—	1.400.000
—	123.420.000	2.960.000	126.380.000	126.380.000	—	125.100.000	2.960.000
—	1.798.620	499.540	2.298.160	2.298.160	—	1.978.620	499.540
500.000	272.914	—	272.914	—	227.086	272.914	—
—	40.000	—	40.000	40.000	—	40.000	—
15.780.000	140.331.534	3.939.540	144.271.074	128.718.160	227.086	142.471.534	5.139.540
700.000	700.000	—	700.000	—	—	700.000	—
—	—	8.000.000	8.000.000	8.000.000	—	12.075.000	10.038.000
—	—	555.000	555.000	555.000	—	—	1.158.050
—	—	1.545.000	1.545.000	1.545.000	—	—	3.804.550
—	1.285.780	14.714.220	16.000.000	16.000.000	—	6.210.515	16.664.220
—	3.000.000	—	3.000.000	3.000.000	—	3.000.000	—
248.500	—	—	—	—	248.500	—	—
948.500	4.985.780	24.814.220	29.800.000	29.100.000	248.500	21.985.515	31.664.770
15.780.000	140.331.534	3.939.540	144.271.074	128.718.160	227.086	142.471.534	5.139.540
948.500	4.985.780	24.814.220	29.800.000	29.100.000	248.500	21.985.515	31.664.770
16.728.500	145.317.314	28.753.760	174.071.074	157.818.160	475.586	164.457.049	36.804.310

segue: Bilancio Consuntivo 1966-67 - Opera Universitaria

Capitoli	Articoli	TITOLO DELLA SPESA	C O M P E T E N Z A				
			RESIDUI al 1-11-1966	PAGATE	VARIAZIONI		RESIDUI al 31-10-1967 (4 - 5 ± 6)
					in più	in meno	
1	2	3	4	5	6	7	
		TITOLO II					
6	1	Movimento di capitali (per memoria) L.	—	—	—	—	
		TOTALE TITOLO II L.	—	—	—	—	
		TITOLO III					
7		RITENUTE ERARIALI					
	1	Ricchezza mobile L.	10.725	10.725	—	—	
	2	Complementare »	2.010	2.010	—	—	
	3	Addizionale »	1.275	1.275	—	—	
	4	Bollo quietanze »	130.820	130.820	—	—	
8	1	Pagamenti somme non riscosse da creditori »	359.280	19.960	—	339.320	
9		Impegno incassi eseguiti in conto esercizio 1967-68 »	—	—	—	—	
10		DEPOSITI CAUZIONALI »	—	—	—	—	
		TOTALE TITOLO III L.	504.110	164.790	—	339.320	
		RIASSUNTO DELLE SPESE					
		TITOLO I - Spese effettive:					
		a) ordinarie L.	3.160.000	2.140.000	180.000	1.200.000	
		b) straordinarie »	21.900.285	16.999.735	1.950.000	6.850.550	
		TITOLO II - Movimento di capitali . »	—	—	—	—	
		TITOLO III - Partite di giro »	504.110	164.790	—	339.320	
		TOTALE GENERALE SPESE L.	25.564.395	19.304.525	2.130.000	8.389.870	

C O M P E T E N Z A							TOTALE PAGAMENTI (5 + 9)	Residui Passivi al 31-10-1967 (7 + 10)
PREVISIONE	PAGATE	RIMASTE da pagare	TOTALE accertamento (9 + 10)	VARIAZIONI				
				in più	in meno			
8	9	10	11	12		13	14	
—	—	—	—	—	—	—	—	
—	—	—	—	—	—	—	—	
—	—	21.690	21.690	21.690	--	10.725	21.690	
—	—	4.050	4.050	4.050	--	2.010	4.050	
—	—	5.130	5.130	5.130	—	1.275	5.130	
—	—	177.320	177.320	177.320	—	130.820	177.320	
—	—	399.200	399.200	399.200	—	19.960	738.520	
—	—	200.000	200.000	200.000	—	—	200.000	
—	—	100.000	100.000	100.000	—	—	100.000	
—	—	907.390	907.390	907.390	—	164.790	1.246.710	
15.780.000	140.331.534	3.939.540	144.271.074	128.718.160	227.086	142.471.534	5.139.540	
948.500	4.985.780	24.814.220	29.800.000	29.100.000	248.500	21.985.515	31.664.770	
—	—	—	—	—	—	—	—	
—	—	907.390	907.390	907.390	—	164.790	1.246.710	
16.728.500	145.317.314	29.661.150	174.978.464	158.725.550	475.586	164.621.839	38.051.020	

STATE OF TEXAS
COMMISSIONERS OF THE LAND OFFICE

Section	Block	Acres	Original Grant	Original Price	Original Date	Original Grantee	Original Purpose
1	1	100.000	100.000	100.000	100.000	100.000	100.000
2	2	100.000	100.000	100.000	100.000	100.000	100.000
3	3	100.000	100.000	100.000	100.000	100.000	100.000
4	4	100.000	100.000	100.000	100.000	100.000	100.000
5	5	100.000	100.000	100.000	100.000	100.000	100.000
6	6	100.000	100.000	100.000	100.000	100.000	100.000
7	7	100.000	100.000	100.000	100.000	100.000	100.000
8	8	100.000	100.000	100.000	100.000	100.000	100.000
9	9	100.000	100.000	100.000	100.000	100.000	100.000
10	10	100.000	100.000	100.000	100.000	100.000	100.000
11	11	100.000	100.000	100.000	100.000	100.000	100.000
12	12	100.000	100.000	100.000	100.000	100.000	100.000
13	13	100.000	100.000	100.000	100.000	100.000	100.000
14	14	100.000	100.000	100.000	100.000	100.000	100.000
15	15	100.000	100.000	100.000	100.000	100.000	100.000
16	16	100.000	100.000	100.000	100.000	100.000	100.000
17	17	100.000	100.000	100.000	100.000	100.000	100.000
18	18	100.000	100.000	100.000	100.000	100.000	100.000
19	19	100.000	100.000	100.000	100.000	100.000	100.000
20	20	100.000	100.000	100.000	100.000	100.000	100.000
21	21	100.000	100.000	100.000	100.000	100.000	100.000
22	22	100.000	100.000	100.000	100.000	100.000	100.000
23	23	100.000	100.000	100.000	100.000	100.000	100.000
24	24	100.000	100.000	100.000	100.000	100.000	100.000
25	25	100.000	100.000	100.000	100.000	100.000	100.000
26	26	100.000	100.000	100.000	100.000	100.000	100.000
27	27	100.000	100.000	100.000	100.000	100.000	100.000
28	28	100.000	100.000	100.000	100.000	100.000	100.000
29	29	100.000	100.000	100.000	100.000	100.000	100.000
30	30	100.000	100.000	100.000	100.000	100.000	100.000
31	31	100.000	100.000	100.000	100.000	100.000	100.000
32	32	100.000	100.000	100.000	100.000	100.000	100.000
33	33	100.000	100.000	100.000	100.000	100.000	100.000
34	34	100.000	100.000	100.000	100.000	100.000	100.000
35	35	100.000	100.000	100.000	100.000	100.000	100.000
36	36	100.000	100.000	100.000	100.000	100.000	100.000
37	37	100.000	100.000	100.000	100.000	100.000	100.000
38	38	100.000	100.000	100.000	100.000	100.000	100.000
39	39	100.000	100.000	100.000	100.000	100.000	100.000
40	40	100.000	100.000	100.000	100.000	100.000	100.000
41	41	100.000	100.000	100.000	100.000	100.000	100.000
42	42	100.000	100.000	100.000	100.000	100.000	100.000
43	43	100.000	100.000	100.000	100.000	100.000	100.000
44	44	100.000	100.000	100.000	100.000	100.000	100.000
45	45	100.000	100.000	100.000	100.000	100.000	100.000
46	46	100.000	100.000	100.000	100.000	100.000	100.000
47	47	100.000	100.000	100.000	100.000	100.000	100.000
48	48	100.000	100.000	100.000	100.000	100.000	100.000
49	49	100.000	100.000	100.000	100.000	100.000	100.000
50	50	100.000	100.000	100.000	100.000	100.000	100.000

OPERA UNIVERSITARIA

BILANCIO DI PREVISIONE PER L'ESERCIZIO FINANZIARIO 1967-68

OPERA UNIVERSITARIA

PER L'ESERCIZIO FINANZIARIO 1967-68
BILANCIO DI PREVISIONE

OPERA UNIVERSITARIA

BILANCIO DI PREVISIONE 1967-68

Capitolo	Articolo	DENOMINAZIONE	Previsione dell'esercizio precedente	Previsione per l'esercizio 1967-68	
				per ARTICOLO	per CAPITOLO
		ENTRATE			
		TITOLO I			
		ENTRATE EFFETTIVE ORDINARIE			
		Rendite patrimoniali			
1	1	Interessi su somme depositate in c/c. L.	50.000	50.000	50.000
		Contributi ordinari			
2	1	dello Stato per assegno studio »	—	—	—
		Proventi tasse			
3	1	Tassa abilitazione esercizio professionale »	1.600.000	1.600.000	
	2	Percentuale su netto ammontare tasse »	10.678.500	10.327.500	
	3	Contributo suppletivo corrispondente al 30% della tassa di iscrizione »	3.000.000	3.300.000	15.227.500
		Entrate diverse			
4	1	Rimborsi eventuali »	—	—	
	2	Varie »	700.000	760.000	760.000
		TOTALE ENTRATE EFFETTIVE ORDINARIE L.	16.028.500	16.037.500	
		ENTRATE EFFETTIVE STRAORDINARIE			
		Contributi straordinari Ministero P. I.			
5	1	Contributo per Collegio Universitario »	—	—	
	2	Contributo per buoni libro »	—	—	
	3	Contributo per attrezzature grafiche »	—	—	
	4	Contributo per mensa universitaria »	—	—	
	5	Contributo per assistenza sanitaria »	—	—	
		<i>a riportare L.</i>	—	—	—

segue: Bilancio di Previsione 1966-67 - Opera Universitaria

Capitolo	Articolo	DENOMINAZIONE	Previsione dell'esercizio precedente	Previsione per l'esercizio 1967-68	
				per ARTICOLO	per CAPITOLO
		<i>Riporto L.</i>	—		—
6		Proventi vari			
	1	Contributo Associazione Ingegneri ed Architetti «Castello del Valentino» L.	700.000	760.000	760.000
		TOTALE ENTRATE EFFETTIVE STRAORD. L.	700.000		760.000
		RIEPILOGO DEL TITOLO I			
	1	Entrate effettive ordinarie L.	16.028.500		16.037.500
		Entrate effettive straordinarie »	700.000		760.000
		TOTALE DEL TITOLO I L.	16.728.500		16.797.500
		TITOLO II			
7		MOVIMENTO DI CAPITALI (per memoria) L.	—	—	—
		TOTALE DEL TITOLO II L.	—		—
		TITOLO III			
		PARTITE DI GIRO			
8		Ritenute erariali			
	1	Ricchezza mobile L.	—	—	
	2	Complementare »	—	—	
	3	Addizionale »	—	—	
		TOTALE DEL TITOLO III L.	—		—
		RIASSUNTO DELLE ENTRATE			
		TITOLO I - Entrate effettive:			
		a) Ordinarie L.	16.028.500		16.037.500
		b) Straordinarie »	700.000		760.000
		TITOLO II - Movimento di capitali »	—		—
		TITOLO III - Partite di giro »	—		—
		TOTALE GENERALE DELLE ENTRATE L.	16.728.500		16.797.500

Capitolo Articolo	DENOMINAZIONE	Previsione dell'esercizio precedente	Previsione per l'esercizio 1967-68	
			per ARTICOLO	per CAPITOLO
	SPESE			
	TITOLO I			
	SPESE EFFETTIVE ORDINARIE			
1	Provvidenze a studenti			
1	Borse e posti di studio L.	13.900.000	13.900.000	
2	Contributi straordinari a studenti »	900.000	900.000	
3	Contributo a favore palestra universitaria »	280.000	280.000	
4	Contributo Centro schermografico »	200.000	200.000	
5	Erogazione assegno studio »	—	—	
				15.280.000
2	Spese generali			
1	Imprevisti e varie »	500.000	500.000	
2	Rimborso tasse indebitamente pagate »	—	—	
				500.000
	TOTALE SPESE EFFETTIVE ORDINARIE L.	15.780.000		15.780.000
	SPESE EFFETTIVE STRAORDINARIE			
3	Borse e posti istituiti dalla Associazione Ingegneri e Architetti «Castello del Valentino»	700.000	760.000	760.000
4	Erogazione contributi straordinari Ministero P. I.			
1	per Collegio universitario L.	—	—	
2	per buoni libro »	—	—	
3	per attrezzature grafiche »	—	—	
4	per mensa universitaria »	—	—	
5	per assistenza sanitaria »	—	—	
				—
5	Fondo di riserva	248.500		257.500
	TOTALE SPESE EFFETTIVE STRAORD. L.	948.500		1.017.500

segue: Bilancio di Previsione 1966-67 - Opera Universitaria

Capitolo	Articolo	DENOMINAZIONE	Previsione dell'esercizio precedente	Previsione per l'esercizio 1967-68	
				per ARTICOLO	per CAPITOLO
		RIEPILOGO DEL TITOLO I			
	1	Spese effettive ordinarie L.	15.780.000		15.780.000
		Spese effettive straordinarie »	948.500		1.017.500
		TOTALE DEL TITOLO I L.	16.728.500		16.797.500
		TITOLO II			
	6	MOVIMENTO DI CAPITALI (per memoria) L.	—	—	—
		TOTALE DEL TITOLO II L.	—	—	—
		TITOLO III			
		PARTITE DI GIRO			
	7	Ritenute erariali			
	1	Ricchezza mobile L.	—	—	—
	2	Complementare »	—	—	—
	3	Addizionale »	—	—	—
		TOTALE DEL TITOLO III L.	—	—	—
		RIASSUNTO DELLE SPESE			
		TITOLO I - Spese effettive:			
		a) Ordinarie L.	15.780.000		15.780.000
		b) Straordinarie »	948.500		1.017.500
		TITOLO II - Movimento di capitali »	—		—
		TITOLO III - Partite di giro »	—		—
		TOTALE GENERALE DELLE SPESE L.	16.728.500		16.797.500

NECROLOGIE



GUSTAVO COLONNETTI

*Nato a Torino l'8 novembre 1886
deceduto a Torino il 21 marzo 1968*

Gustavo Colonnetti, nato a Torino nel 1886, iniziava la sua brillante carriera scientifica con il conseguimento di tre lauree: ingegnere civile nel 1908, ingegnere elettrotecnico nel 1909, dottore in scienze matematiche nel 1911. Contemporaneamente con eguale rapidità procedeva nella sua carriera accademica: libero docente in Scienza delle costruzioni a 24 anni, professore straordinario di meccanica applicata nella Reale Scuola Navale di Genova a 25 anni, professore ordinario nel 1915 di meccanica applicata alla Scuola di Ingegneria di Pisa, di cui fu direttore dal 1918 al 1920 quando fu chiamato alla Cattedra di meccanica tecnica superiore presso la Scuola di Ingegneria di Torino, della quale fu direttore dal 1922 al 1925.

Nel 1928 venne nominato ordinario di Scienza delle Costruzioni, succedendo al suo maestro Camillo Guidi. Costretto negli ultimi anni del fascismo all'espatrio in Svizzera organizzò e fu Rettore dei campi universitari italiani di Losanna, dove insegnò alla Ecole Polytechnique.

Richiamato in Patria fu nominato Membro della Consulta (1945-46) ed eletto all'assemblea Costituente (1946-48).

Il Ministro Bonomi, nel 1945, lo nominò Presidente effettivo del Consiglio Nazionale delle Ricerche, e tale incarico tenne fino al 1956 quando divenne dello stesso Consiglio Presidente onorario ed emerito a vita.

Da questa data fu Direttore e poi Presidente dell'Istituto dinamometrico italiano, organizzandone la trasformazione e l'ampliamento a quell'Istituto Nazionale di Metrologia che porta il suo nome, attualmente in corso di realizzazione a Torino.

Dottore honoris causa delle Università di Tolosa, Losanna, Poitiers e Liegi, fu eletto accademico pontificio nel 1936 ed Accademico dei Lincei nel 1948; Membro dal 1950 dell'Académie des Sciences de l'Institut de France, e dal 1963 dell'Accademia delle Scienze di Polonia; fu insignito di numerose ed alte onorificenze sia italiane che estere.

Allo sviluppo della Scienza Gustavo Colonnetti diede validi contributi di grande genialità e rilievo, documentati da centinaia di pubblicazioni, frutto di una attività e tormento di pensiero che non ebbero sosta, anche in periodi di intimo travaglio, quando un profondo anelito verso la libertà dello spirito lo spinse ad assumere una posizione di dignitoso distacco ed isolamento dal corso degli eventi politici

e da situazioni contingenti in antitesi con la sua indole libera e schiva di compromessi.

Di basilare ed eccezionale importanza, sia agli effetti scientifici che tecnici è il secondo principio di reciprocità, enunciato dal Colonnetti fin dal 1912 e successivamente dimostrato nella sua forma definitiva, ad un tempo rigorosa e generale, che costituisce lo strumento essenziale nella teoria delle linee e superfici di influenza.

La teoria delle coazioni elastiche, iniziata dal Colonnetti nel 1915 con gli studi sulle distorsioni del Volterra ed estesa ai problemi dell'equilibrio sui sistemi elasto-plastici, ha trovato essenziale applicazione nella calcolazione del cemento armato precompresso e costituisce una solida e rigorosa base scientifica a questa nuova ed importantissima tecnica costruttiva. La sua rigorosa preparazione scientifica non disdegnò di accompagnarsi ad ardite concezioni progettative: la soluzione presentata all'Unesco per sollevare il blocco di montagna comprendente i templi egizi di Abu Simbel, sopra il livello del bacino artificiale formato dalla diga di Assuan, anche se non adottato, (perché venne data la preferenza ad un comune sistema di smembramento e ricostruzione), resta un esempio di rara intuizione e di genialità costruttiva frutto di una profonda padronanza dei criteri della automazione, come analogamente il suo progetto per il salvataggio della Torre di Pisa, forse studiato in omaggio alla città in cui iniziò la sua carriera di docente, rivela l'eccezionale penetrazione del suo ingegno nei canoni della meccanica.

Il Consiglio Nazionale delle Ricerche, di cui fu Presidente dal 1944 al 1956, deve a Gustavo Colonnetti la sua rinascita dopo la guerra, la sua ricostituzione e ristrutturazione in un periodo difficile e tormentato e delicato della vita italiana. Il C.N.R. nella concezione del Colonnetti e nella conseguente realizzazione, assunse dapprima la funzione determinante di sostegno nella ricostruzione degli Istituti universitari devastati dalla guerra e poi quella di organo di propulsione della ricerca scientifica e tecnica della Nazione, caratterizzata dalla creazione di Istituti autonomi di ricerca.

È con Gustavo Colonnetti e per sua iniziativa ed impulso che ha avuto inizio in Italia la sensibilizzazione dell'opinione pubblica verso la ricerca scientifica e la sua funzione nello sviluppo economico del paese.

Nel campo sociale Gustavo Colonnetti fu un realizzatore completo ed efficiente: fin dal 1948 prospettò una pianificazione razionale del campo della edilizia civile, sollecitò e promosse l'intervento del governo perché fosse consentito ed esteso a più ampi strati della popolazione la possibilità di disporre di abitazioni confortevoli e dignitose, realizzando con l'UNRRA CASAS una riuscita associazione di provvidenze e razionalità tecniche, abbinando alla costruzione e concessioni di abitazioni, una organizzata assistenza sociale.

Visse dunque una vita intensa di studi, di ricerche, di realizzazioni, di valide iniziative, ispirate ad un profondo senso morale, sociale e religioso.

Egli affermava che nella scienza e nella tecnica si dovevano ritrovare i fondamenti di un nuovo umanesimo verso cui decisamente orientare le generazioni nuove per affidare ad esse ciò che era stato lo scopo supremo degli uomini di cultura di tutti i tempi, il predominio dello spirito sulla materia.

Gustavo Colonnetti personificava la figura tipica dello scienziato anticonformista, libero ed indipendente, sostenuto da una saggezza illuminata da uno spirito profondamente cristiano: questa costituiva la Sua forza e ne fu il Suo fascino, dai primi anni della Sua carriera fino agli ultimi Suoi giorni.

Gli scritti di politica della scienza e quelli relativi ai problemi dell'Università, in cui già anni addietro individuava e valutava nella sua giusta importanza le ragioni di quella crisi che solo recentemente si è manifestata in modo violento, conferiscono al pensiero del Colonnetti, un valore che potrebbe apparire profetico se non fosse invece frutto di una chiara visione e di una analisi degli eventi e delle loro logiche proiezioni nel futuro, condotta con la profondità di indagine del ricercatore ed il rigore logico dell'uomo di scienza.

I sentimenti di quanti ebbero il privilegio di operare con Gustavo Colonnetti e conoscerne profondamente le sue doti scientifiche, ma soprattutto umane, sono stati mirabilmente interpretati ed espressi nel messaggio inviato dal Presidente della Repubblica Giuseppe Saragat alla moglie donna Laura il 20 marzo 1968, quando Lui ci abbandonò: «Gustavo Colonnetti animò la sua fede cristiana col rigore di una viva coscienza di scienziato ed alimentò la sua grande dottrina col fervore dei suoi alti ideali. Scompare con Gustavo Colonnetti uno dei più illustri figli del nostro paese, ma la sua memoria resterà viva ed onorata nell'animo di tutta una generazione di ingegneri che trovò in lui il maestro e la guida, come di lui permarrà luminoso il ricordo nell'animo di coloro che apprezzarono il suo amore per la libertà e la giustizia ».

GIORGIO DARDANELLI



ALDO PRATELLI

*Nato a Rimini il 15 gennaio 1916
deceduto a Torino il 30 novembre 1968*



ALDO PRATELLI

Scritto a Rimini il 12 gennaio 1916
Ricevuto a Torino il 30 novembre 1908

Il giorno 30 novembre 1968, quando ormai sembrava aver felicemente superato una malattia dal decorso molto incerto, decedeva improvvisamente il Prof. Aldo Pratelli. La Sua immatura scomparsa lascia nella più profonda costernazione la vedova e i quattro figli, ed è motivo di grande cordoglio per quanti ne conobbero le doti di uomo e studioso.

Era nato a Rimini il 15 gennaio 1916. Allievo della Scuola normale superiore di Pisa, nel 1938 conseguì la laurea in matematica all'Università di Pisa. Nel 1939 prestò servizio, come assistente straordinario, presso l'Istituto di statistica a Roma. Dal 1940 al 1949 fu assistente ordinario di Analisi matematica al Politecnico di Milano. Dal 1949 al 1953 prestò servizio presso la cattedra di Meccanica razionale del medesimo Politecnico, presso la quale fu poi assistente ordinario dal 1953 al 1965. Nel 1955 conseguì la libera docenza in Meccanica razionale, e ne fu confermato nel 1960.

Nel 1965 ebbe l'ambito riconoscimento di risultare vincitore per il primo posto nel concorso per professore straordinario alla cattedra di Meccanica razionale del Politecnico di Torino. La nostra Facoltà di Ingegneria con voto unanime lo chiamò a ricoprire la 2^a cattedra della materia stessa, per la quale Egli ebbe la nomina Ministeriale il 1° gennaio 1966.

La Sua attività scientifica appare in 22 pubblicazioni che spaziano da argomenti di matematica pura all'elettromagnetismo, alla meccanica dei fluidi, alla relatività con particolare riguardo alla sua formulazione assiomatica mediante opportuni principi variazionali, ed infine alla magnetofluidodinamica, sia classica sia relativistica. Oltre a queste pubblicazioni scientifiche, altre 14, di varia natura, testimoniano l'ampiezza dei Suoi interessi di studioso.

Molto attiva e scrupolosa fu la Sua partecipazione alla vita della Facoltà. Ben presto si cattivò la stima e la simpatia dei Colleghi, anche per merito del Suo carattere buono, gioviale e conciliante.

Ma soprattutto è doveroso ricordare il Suo contributo alla vita ed allo sviluppo dell'Istituto di Meccanica razionale. Qui Egli prestò con dedizione, competenza e zelo la Sua attività di docente e di studioso. I Suoi studenti ebbero modo di apprezzare le Sue eccellenti qualità didattiche, la Sua equanimità negli esami, le Sue capacità organizza-

tive dei corsi a Lui affidati. I Suoi assistenti, che Egli aveva saputo legarsi da filiale affetto, rimpiangono la guida ferma e sicura che li aveva avviati sulla strada difficile di moderne ricerche nel campo della relatività.

Chi scrive rievoca ora con commozione i consueti colloqui con Lui, durante i quali venivano discussi problemi connessi con le nostre comuni responsabilità di docenti, e dai quali scaturivano le decisioni da prendersi per il progresso dell'Istituto. Desidero chiudere questo breve e accorato ricordo dello Scomparso manifestando il mio sincero sentimento di gratitudine per tale Suo valido ed apprezzato contributo di idee e di azione, prodigato con generosità per il bene della Scuola.

SILVIO NOCILLA



PIETRO CAMPANARO

*Nato a Lonigo (Vicenza) il 1° aprile 1895
deceduto a Torino il 5 ottobre 1968*

Faint, illegible text at the top of the page, possibly bleed-through from the reverse side.



PIETRO CAMPANARO

ritro a Torino (licenza) il 7 aprile 1965
decise a Torino il 5 ottobre 1968

Piero Campanaro aveva iniziato una carriera scolastica assai brillante nel 1913 presso il nostro Politecnico in cui era entrato grazie ad una norma del tempo che consentiva l'iscrizione anche ai migliori diplomati degli Istituti industriali. Dovette interromperla nel 1915 per lo scoppio della guerra, sicché si laureò con qualche ritardo e poco dopo cominciò la sua collaborazione all'attività dei nostri Istituti, dapprima come coadiutore nel Laboratorio di aeronautica, poi, a partire dal 1926 come assistente alla cattedra di Tecnologia. Cessò da questo ufficio nel 1948 e da allora ebbe vari incarichi di insegnamento: Disegno I, Tecnologia speciale, Tecnologia speciale II, Disegno meccanico, Attrezzature di produzione. Dal 1957 ebbe anche la direzione dell'Officina meccanica centrale e questo compito conservò anche dopo il collocamento a riposo avvenuto per raggiunti limiti di età nel 1965, fino alla scomparsa.

Questa la cronologia dei «servizi» resi al Politecnico dal Professor Campanaro, e desidero sottolineare «servizi» perché affezionato servitore nel senso più nobile della parola. Egli fu, pronto ad accettare o a rinunciare a incarichi secondo Gli veniva chiesto, sempre schivo dall'avanzare pretese. Benvoluto da tutti per la cordialità che traspariva dal volto illuminato da un largo sorriso, e che si concretava nella costante disponibilità ad aiutare gli altri, poteva forse apparire a chi lo conosceva solo superficialmente alquanto diverso da quello che realmente era: un tecnico, praticissimo sì di lavorazioni e dotato di buon senso meccanico, ma niente di più. Ed ignoravano che il Campanaro era stato per molti anni prima della guerra docente aggiunto di meccanica razionale presso l'Accademia di artiglieria e genio e successivamente docente di Meccanica applicata nelle Scuole di applicazione d'arma.

Il tono bonario e un po' dimesso, consono anche alle Sue origini venete, poté farlo apparire uomo timido e accomodante, mentre del Suo ardimento sono testimonianza ufficiale le ricompense al valor militare (una medaglia d'argento ed una di bronzo) meritate come Ufficiale pilota nella prima guerra, della Sua energia il modo come seppe mantenere una ferrea disciplina dei vivaci studenti del primo anno, della Sua ferma intransigenza sui principi morali, i rifiuti opposti ad allettanti quanto sospette offerte.

Piero Campanaro, se non assurdo alla pienezza della cattedra di ruolo non per insufficienza di meriti, ma per umiltà, lascia un'orma profonda nella vita del Politecnico. Al generale rimpianto lo scrivente partecipa con l'animo di chi ha perduto con Lui un antico compagno di studi ed un caro affezionato amico.

ANTONIO CAPETTI

Piero Campanaro aveva iniziato una carriera scolastica assai brillante nel 1915 presso il nostro Politecnico in cui era entrato grazie ad una scelta del tempo che consentiva l'iscrizione anche ai migliori diplomati degli Istituti industriali. Dopo un'esperienza nel 1917 per lo scoppio della guerra, si iscrive con qualche ritardo e poco dopo comincia la sua collaborazione all'attività dei nostri Istituti, dapprima come conduttore nel Laboratorio di aeronomia, poi a partire dal 1920 come assistente alla cattedra di Tecnologia. Cessa da questa attività nel 1948 e da allora ebbe vari incarichi di insegnamento: Direzione I. Tecnologia speciale, Tecnologia speciale II, Direzione generale, Direzione di produzione. Dal 1957 ebbe anche la direzione dell'Ufficio macchine centrali e questo compito conservò anche dopo il collocamento a riposo avvenuto per raggiunti limiti di età nel 1962, fino alla scomparsa.

Questa la cronologia dei « servizi » resi al Politecnico dal Prof. Campanaro, e desidero sottolineare e serbarmi a memoria l'atteggiamento nel senso più nobile della parola. Egli fu pronto ad accettare e rinunciare a incarichi secondo gli veniva chiesto, sempre sempre dall'evitare l'essere. Reclamato da tutti per la serietà che traspariva dal volto illuminato da un largo sorriso, e che si concretava nella costante disponibilità ad aiutare gli altri, poteva forse apparire a chi lo conosceva solo superficialmente, almeno in questo che restava era: un tecnico, praticante ed di lavoro, e dotato di buon senso meccanico, ma niente di più. Mi ripeto che il Campanaro era stato per molti anni prima della guerra docente aggiunto di tecnologia razionale presso l'Accademia di ingegneria e genio meccanico, docente di meccanica applicata alla scuola di ingegneria di stura.

Il tono bonario e un po' flemmatico, nessuno sapeva delle sue origini, pote farlo apparire uomo timido e accomodante, mentre del suo carattere sono testimonianze sufficienti le ricompense in valori di cui fu sempre meritevole ed una di bronzo meritata come Ufficiale della prima guerra mondiale. Nella sua carriera, della sua carriera il modo come sempre manteneva una certa disciplina dei vivaci studenti del primo anno, della sua forma intelligenza sui principi morali, i ritorni opposti ed altrettanti quanto sospette afferte.



FILIPPO ODONE

*Nato a Graglia (Vercelli) il 27 febbraio 1905
deceduto a Torino il 15 luglio 1968*

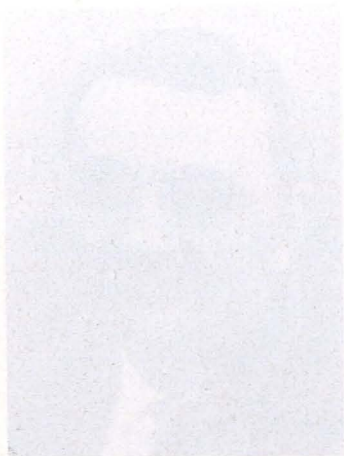

FILIPPO ODONE

Nato a Cagliari (Cagliari) il 27 febbraio 1905
deceduto a Torino il 15 luglio 1968

Il giorno 15 luglio 1968, a Torino, chiudeva, dopo breve degenza, la sua operosa giornata terrena, il Prof. Filippo Odone, per vari anni Docente incaricato di Fisica nel Politecnico di Torino.

Nato a Graglia il 27 febbraio 1905, Filippo Odone nel 1926 si era laureato brillantemente in Fisica presso la Facoltà di Scienze dell'Università di Torino.

Nell'anno accademico 1926-27 fu Assistente del Prof. Burali Forti presso la Cattedra di geometria analitica e proiettiva nell'Accademia Militare di Artiglieria e Genio di Torino, e nella stessa sede professore aggiunto alla Cattedra di Fisica dal 1929 al 1933, per i corsi ordinari e per i corsi di perfezionamento agli ufficiali superiori.

Professore straordinario di Fisica, in seguito a concorso, nell'Istituto Industriale di Fermo dal 1933 al 1935, nel 1936 passò, come professore ordinario di Fisica, all'Istituto Industriale Avogadro di Torino, ove rimase fino all'ottobre 1967. Copri anche l'ufficio di membro del Comitato consultivo per la Fisica presso l'Ufficio Studi della Direzione generale per l'Istruzione Tecnica.

Nel 1940 conseguì la libera docenza in Fisica Matematica, confermatagli poi definitivamente nel 1954. Nel 1952 Gli fu assegnato un premio della Società Italiana di Fisica.

Dall'anno accademico 1961-62 fino al presente tenne, per incarico, uno dei corsi di Fisica I nella Facoltà di ingegneria del Politecnico di Torino.

Il Prof. Odone ha dato alla stampa parecchie pregevoli pubblicazioni riguardanti sia argomenti di fisica matematica, sia questioni di metrologia, campo al quale si era dedicato da molti anni, ed anche recentemente, con competenza e con appassionato ed acuto interesse; ed inoltre alcuni quotati libri di testo di fisica — tra i quali uno di elementi di fisica atomica e nucleare — per le scuole secondarie. Ha inoltre collaborato alla prima edizione del Dizionario Tecnico UTET con diverse voci riguardanti l'ottica.

Dotato di solida e vasta cultura, il Prof. Odone univa a doti preclare di docente e di educatore che gli guadagnavano la stima e l'affetto dei numerosi allievi, una umiltà profondamente sentita, una fede professata sinceramente e vissuta nelle opere con rara coerenza e fermezza d'animo, e soprattutto una bontà aperta e comunicativa, che ne fa rimpiangere sentitamente la scomparsa a chi ha avuto modo di avvicinarlo e di apprezzarlo.

GIUSEPPE LOVERA

Il giorno 15 luglio 1908 a Torino, quando dopo breve degenza
la sua opera si era appena ripresa, il Prof. Filippo Odone, per vari anni
Docente incaricato di Fisica nel Collegio di Torino.
Nato a Cagliari il 27 febbraio 1865, Filippo Odone nel 1908 si era
laureato brillantemente in Fisica presso la Facoltà di Scienze dell'uni-
versità di Torino.

Nell'anno accademico 1926-27 fu Assistente del Prof. Bianchi Forti
presso la Cattedra di geometria analitica e proiettiva nell'Accademia
di Scienze e Lettere di Torino, e nella stessa sede pro-
fessore aggiunto alla Cattedra di Fisica dal 1929 al 1933, per i corsi
ordinari e per i corsi di perfezionamento agli ufficiali superiori.

Professore straordinario di Fisica, in seguito a concorso, nell'at-
tendenza di Torino dal 1933 al 1935, nel 1936 passa come pro-
fessore ordinario di Fisica, all'Istituto Industriale Avogadro di Torino;
per essere fino all'ottobre 1957. Coprì anche l'ufficio di membro del
Comitato organizzativo per la Fisica presso l'Istituto Studi della Divisione
generale per l'Istruzione Tecnica.

Nel 1940 conseguì la laurea honoris causa in Fisica Matematica, confer-
matasi poi definitivamente nel 1954. Nel 1952 gli fu assegnato un
premio della Società Italiana di Fisica.

Dall'anno accademico 1961-62 fino al presente tenne per incarico
uno dei corsi di Fisica I nella Facoltà di Ingegneria del Politecnico di
Torino.

Il Prof. Odone ha dato alla stampa parecchie opere di popolar-
zione riguardanti sia argomenti di fisica matematica, sia questioni di
metodologia, campo al quale si era dedicato da molti anni, ed anche
rivoluzionalmente, con competenza e con appassionato ed acuto interesse;
ed inoltre alcuni piccoli libri di testo di fisica -- tra i quali uno di
elementi di fisica atomica e nucleare -- per le scuole secondarie. Ha
inoltre collaborato alla prima edizione del Dizionario Torino-TET
con diverse voci riguardanti l' fisica.

Dotato di solida e vasta cultura, il Prof. Odone, con i suoi dis-
ciple di fisica e di ingegneria, gli guadagnavano la stima e l'as-
petto dei numerosi allievi, una qualità profondamente sentita, una fede
profonda e sincera e vissuta nelle opere con rara serietà e for-
tezza d'animo, e soprattutto una buona opera e comunicativa, che ne
la temperanza sentimentale la scomparsa a chi ha avuto modo di av-
vicinarsi e di apprezzarlo.

Giuseppe Loversi



BENEDETTO ZUNINI

*Nato a La Spezia il 10 settembre 1885
deceduto a Torino il 12 giugno 1968*



BENEDETTO CIMINI

Nato a La Spezia il 10 settembre 1885
deceduto a Torino il 12 giugno 1968

Il prof. dr. ing. Benedetto Zunini conchiudeva la sua laboriosa vita terrena il 12 giugno 1968 lasciando nel più vivo dolore la moglie, la figlia Noemi con la famiglia sua, i parenti e tutti i numerosi amici e molti antichi allievi che dimostrarono nella dolorosa circostanza un memore, affettuoso, riconoscente cordoglio.

Era nato a La Spezia il 10 Settembre 1885; la madre era morta mettendolo alla luce e il padre Francesco medaglia d'oro ed appartenente alla spedizione dei Mille, era rimasto in seguito nell'esercito e moriva in Sardegna ucciso da un bandito durante una spedizione contro il banditismo cui partecipava l'esercito. Così il piccolo Benedetto rimase orfano a soli quattro anni.

Terminati gli studi al Politecnico di Torino ove aveva conseguito la laurea in Ingegneria industriale e il diploma del corso superiore di Elettrotecnica, fu chiamato, nel 1919, all'Università di Pisa quale Assistente in Meccanica delle Costruzioni, cattedra allora ricoperta dal Prof. Gustavo Colonnetti. Trasferito col suo professore al Politecnico di Torino, vi fu assistente in Meccanica fisica, in Meccanica razionale ed in Scienza delle Costruzioni.

Nel gennaio 1923 fu incaricato dal Prof. Colonnetti di avviare alla carriera dell'Assistentato un giovane laureatosi nel precedente dicembre e ciò fece con particolare cura ed amore; questo giovane — ora assai avanti negli anni — lo ricorda con particolare riconoscente affetto perché è colui che verga le presenti linee.

Nel 1939 fu chiamato alla Università Federale di Rio de Janeiro quale Professore di Meccanica razionale e di Meccanica celeste ove i colleghi anche italiani che insegnarono con lui impararono ad apprezzarlo e ritornati in patria possono testimoniare sulla stima con la quale docenti e studenti lo circondavano.

Scoppiata la seconda guerra mondiale, vincendo le resistenze delle Autorità brasiliane che intendevano trattenerlo, preferì ritornare nella Patria sua ove ebbe, nel nostro Politecnico l'incarico di Costruzione di Ponti nella Facoltà di Ingegneria (1943-44) e nella Facoltà di Architettura quello di Meccanica razionale e Statica grafica dall'anno 1944-45 fino al suo passaggio alla pensione.

Non ostante la cessazione ufficiale della sua attività didattica, continuò quella scientifica e quella professionale e specialmente la Valle

GUGLIELMO PIPERNO

Nato a Marino (Roma) il 12 ottobre 1883

deceduto a Torino il 4 febbraio 1968

GIUSEPPE PIERRO

Foto a Marino (Roma) il 12 ottobre 1883
Archedio a Torino il 4 febbraio 1908

Guglielmo Piperno nasceva a Marino (Roma) il 12 ottobre 1883. Laureatosi nel 1906 in Ingegneria Industriale, presso il Politecnico di Torino, iniziava nel 1908 la Sua opera di insegnante nel nostro Ateneo, come Assistente ordinario alla cattedra di « Macchine termiche », disciplina in cui nel 1922 conseguiva la libera docenza.

Per le ben note leggi razziali, nel 1938 era costretto ad interrompere la Sua opera che riprendeva, poi, al termine del conflitto.

Dall'anno accademico 1923-24 veniva incaricato dell'insegnamento di « Macchine termiche » e dal 1945-46 al 1952-53 di quello di « Macchine » per il corso di laurea in ingegneria civile.

Il 1-11-1953 cessava dall'ufficio di Professore incaricato, per limiti d'età,

Decedeva a Torino il 4 febbraio 1968.

Nonostante l'intensa attività professionale, svolta come specialista di impianti termici, il Prof. Piperno prestò sempre con zelo esemplare la Sua opera di docente e gli ex allievi Lo ricordano con simpatia e gratitudine.

Enrico Berlinguer nasce a Marino (Roma) il 12 ottobre 1923.
L'attività politica inizia nel 1946 in un'organizzazione giovanile. Il 1947
di Torino, inizia nel 1947 la sua opera di insegnante nel nostro
Azione come Assistente ordinario alla cattedra di « Macchine termi-
che » di Torino in cui nel 1952 conseguiva la laurea in Ingegneria.
Per le sue note leggi fasciste nel 1938 era costretto ad insegnare
per la sua opera che ripubblicava poi, al termine del conflitto.
Dall'anno accademico 1953-54 veniva incaricato dell'insegnamento
di « Macchine termiche » - dal 1945-46 al 1952-53 di quello di « Mac-
chine » per il corso di laurea in Ingegneria civile.
Il 1-11-1953 creava dall'ufficio di Professor incaricato per limiti
della

lavora a Torino il 4 febbraio 1968.
Inoltre l'attività professionale svolta come specialista
di ingegneria termica. Il Prof. Berlinguer prestò sempre con zelo l'assistenza
la sua opera di docente e gli ex allievi lo ricordano con simpatia e
gratitudine.



GAETANO MARTINI

*Nato a Castelceriolo (Alessandria) il 4 giugno 1894
deceduto a Torino l'11 novembre 1967*

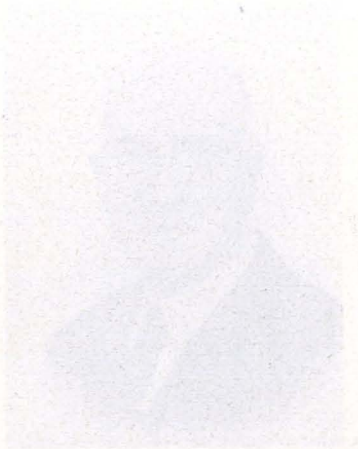

Gaetano Martini

Nato a Castelnuovo (Alessandria) il 4 giugno 1894
deceduto a Torino l'11 novembre 1981

Il Rag. Gaetano Martini, entrato giovanissimo, nel 1912 nella carriera amministrativa come straordinario di segreteria presso l'Università di Torino, fu chiamato nel 1926 a svolgere le funzioni di ragioniere capo nella R. Scuola di ingegneria (come allora si chiamava ufficialmente il Politecnico) e qui percorse tutta la Sua carriera, aggiungendo via via, a quella di ragioniere capo, le cariche di vicesegretario capo nel 1928, di segretario capo nel 1939, di primo segretario nel 1940, fino a raggiungere nel 1943 il grado di direttore amministrativo. Come direttore amministrativo di prima classe lasciò il servizio nel giugno del 1959 per limiti d'età.

Gaetano Martini fu uomo di spiccata personalità. Nel Politecnico esercitava la Sua autorità con fermezza e nello stesso tempo con larga comprensione, sicché i dipendenti, in gran parte scelti e formati da Lui stesso, Gli erano devoti ed affezionati. L'espansività del carattere, la vivacità dei Suoi interventi, il facile eloquio e non ultima l'aitante figura, Gli avevano procurato popolarità ed ascendente fra i funzionari amministrativi universitari, che Lo vollero loro presidente nazionale, ed un'amicizia con i dirigenti ministeriali, di cui si giovava a vantaggio del Politecnico.

Queste stesse doti umane Egli esplicava anche in altri campi, ed in particolare nella Associazione dei mutilati di guerra, a cui apparteneva, essendo stato colpito durante la prima guerra da un attacco di gas asfissianti che Gli avevano procurato lesioni di cui si risentì per tutta la vita. Quanto fosse stimato in seno a questa associazione è risaltato dalla commossa esaltante orazione pronunziata davanti alla Sua bara dal Presidente.

Le onorificenze di commendatore della Corona d'Italia e di Grande Ufficiale al merito della Repubblica, la medaglia d'oro della Scuola della cultura e dell'arte, e la grande medaglia d'oro di riconoscenza decretatagli dal Politecnico, testimoniano il concreto apprezzamento delle benemerite acquistate da Gaetano Martini.

Chi scrive ebbe in Lui un collaboratore prezioso nei primi difficili anni del suo rettorato, in cui alle ordinarie mansioni si aggiunsero i compiti di portare a termine la costruzione della nuova sede e di trasferire in essa gli uffici centrali e la Facoltà di ingegneria.

Il Martini, com'era stato durante il lungo servizio sempre attaccato al Politecnico, affrontando per esso specialmente durante la guerra rischi e sacrifici, così anche dopo il Suo collocamento a riposo gradi di cooperare ancora in qualche modo con noi, sia presso il rettorato per talune questioni amministrative, sia nelle organizzazioni collaterali, della Scuola di scienze ed arti grafiche e del C.S.A.O., sicché si può dire che la morte Lo colse ancora sulla breccia.

ANTONIO CAPETTI

Il Reg. Gaetano Martini, capitano giovanissimo, nel 1912 nella carriera amministrativa come straordinario di ingegneria presso l'Università di Torino, in chiamato nel 1920 a svolgere le funzioni di direttore capo della R. Scuola di ingegneria (come allora si chiamava inizialmente il Politecnico) a cui percorse tutta la sua carriera, aggraziando via via a questa di ragguardevole capo, lo incarico di vice-direttore capo del 1928, di direttore capo nel 1930, di primo segretario nel 1930, fino a raggiungere nel 1943 il grado di direttore amministrativo. Come direttore amministrativo di prima classe lasciò il servizio nel giugno del 1950 per limiti d'età.

Gaetano Martini fu uomo di spiccata personalità. Nel Politecnico esercitò la sua autorità con fermezza e nello stesso tempo con larga comprensione, anche i dipendenti in ogni parte scelti e formati da lui stesso. Gli erano devoti ed affezionati. L'esperienza del direttore la vivacità dei suoi interventi, il facile ed aperto e non ostinato l'attento aiuto. Gli avevano procurato popolarità ed ascendente fra i funzionari amministrativi universitari, che lo vollero loro presidente nazionale ed in amicizia con i dirigenti ministeriali, di cui si giovava a vantaggio del Politecnico.

Queste stesse doti umane gli si applicavano anche in altri campi, ed in particolare nella Associazione dei mutilati di guerra, a cui apparteneva, essendo stato colpito durante la prima guerra da un attacco di gas asfissianti che gli avevano procurato lesioni di cui si trascinò per tutta la vita. Quanto fosse stimato in seno a questa associazione è risultato dalla commossa e calante orazione pronunciata davanti alla sua bara dal Presidente.

Lo onorificenze di commendatore della Corona d'Italia e di Grande Ufficiale al merito della Repubblica, la medaglia d'oro della scuola della cultura e dell'arte, e la grande medaglia d'oro di riconoscimento decretata dal Politecnico testimoniano il concetto appreso del suo valore e della sua personalità da Gaetano Martini.

Chi scrive ebbe in lui un collaboratore prezioso nei primi difficili anni del suo rettorato, in cui alle ordinarie mansioni si aggiunsero i compiti di portare a termine la costruzione della nuova sede e di trasferire in essa gli uffici centrali e la Scuola di ingegneria.

		<i>Pag.</i>
ABBATTISTA FEDELE	10126 Via Pietro Giuria 24 (687.993)	71, 79, 86, 123, 280
ABETE ANDREA	10136 Via G. Reni 96/93 (328.069)	86, 126, 292, 356
ABETE SCARAFIOTTI		
ANNA ROSA	10136 Via G. Reni 96/93 (328.069)	71, 132
ABRATE GIOVANNI	10124 Via Artisti 36 (874.854)	166, 342
ACROME CESARE	10121 Via Avogadro 22 (555.603)	149, 159
ACTIS ANNA PIERA	10141 Via S. Bernardino 31 (338.391)	58, 157
AGLIETTI ANNA	10139 Via Lombriasco 11 (332.061)	58, 133
AGNES CORRADO	10129 Via Peano 3 (599.047)	92, 127, 357
AIMONE SECAT DOMENICO	10070 Via Domenico Benedetto - Grosso Canavese	62 92, 130
AINARDI FELICE	10143 Via Morghen 22 (758.246)	102, 123
ALBERTIN ANGELO	10146 Via Asinari di Bernezzo 101	145, 146, 157
ALOISIO OTTORINO	10138 Via Susa 2 (767.820)	149, 158
ALZONA PIERINO	10138 Via Drovetti 37 (570.550)	107, 134
AMATEIS FRANCO	10088 Leyni 37, Volpiano	107, 140
AMATO GIOVANNI	10145 Via Domodossola 53	150, 157
AMATO IGNAZIO	10134 Via Filadelfia 135 (362.117)	107, 130
AMATO ROCCO	10151 Viale dei Mughetti 9 (734.558)	92, 125, 290
AMBROSIO SILVANO	10121 Via S. Quintino 6 (579.679)	
AMBRUNO ROMANO	10024 Via Somalia 39, Borgo S. Pietro (Moncalieri)	154, 158
AMIRANTE PAOLO	10121 Via Sagliano Micca 4	150, 158
ANDROLETTI MARTIGNAGO		
SILVIA	10131 Viale Seneca 65/c (657.643)	86, 129
ANDRIANO MATTEO	10121 Via Grattoni 7 (552.918)	8, 71, 79, 85, 130, 305, 347
ANESE VITTORIO	10027 Str. Genova 269 ter (Moncalieri)	62
ANGELI GALIZIA MARIA		
TERESA	10136 Via G. Reni 111	90, 132, 312
ANGELINO PAGANO MARIA		
TERESA	10153 Lungo Po Antonelli 171 (890.177)	58, 127

		<i>Pag.</i>
ANNUNZIATA CARMINE	10137 Via Nuoro 31 (393.419)	106, 139
ANTONA ETTORE	10139 Corso Monte Cucco 29 (751.507)	71, 86, 136, 319, 347
ANTONELLI ENRICO	10128 Corso Re Umberto 45 (552.568)	71, 86, 117, 131, 305, 347
ANTONIOLI PIER GIORGIO	10144 Via Princ. Clotilde 54 (487.155)	92, 130
ANTONUCCI LORES	10133 Strada alla Villa Zanetti 25	106, 125
ANTONUCCI ROMOLO	10142 Via Don Murialdo 45	107, 137
APPENDINO PIETRO	10023 Viale Diaz 13 - Chieri (940.080)	8, 72, 123, 130, 347
APRÀ GIANFRANCO	10148 Via Gandino 8 (290.734)	100, 122
ARLUNNO GIANNI	28074 Via S. Pellico 1 - Ghemme (No- vara) (84112)	150, 160
ARMANDO ERNESTO	10134 Via Tirreno 35 (585.088)	86, 122, 278
ARNEODO CARLO AMEDEO	10144 Via Caserta 5 (486.712)	65, 70, 72, 119, 128
ARRI ERNESTO	10132 Corso Q. Sella 72 (889.609)	92, 126
ARTOM AURO	10128 Via Sacchi 28 bis (534.807)	92, 125, 290
ASTA ANTONINO	00199 Via Benaco 7, Roma (862.523)	113
ATZORI BRUNO	10129 Corso Duca degli Abruzzi 24	90, 124
AUDENINO CARLO	10028 Via Roma 15, Trofarello (647.065)	92, 124
BAIARDO MARIO	10153 Via Fontanesi 26 (827.243)	106, 123
BAIRATI CESARE	10129 Via Colli 20 (553.222) (uff. 555.135)	143, 144, 145, 159
BALBO GIORGIO	10129 Corso Duca degli Abruzzi 24	92, 135
BALDI GIAN CARLO	10129 Corso Duca Abruzzi 24	90, 123
BALDINI GIOVANNI	10129 Corso Rosselli 99/12 (597.265)	72, 79, 86, 122, 275, 347
BALZOLA AMOS	10141 Via Caraglio 87 (370.572)	102, 126
BANDIERA GIANFRANCO	10123 P.za Vittorio Veneto 2 (872.567)	105, 140
BANFI VITTORIO	10126 Via Ventimiglia 76 (693.943)	79, 115, 287, 328
BARBERA EDOARDO	10129 Corsa Duca degli Abruzzi 24	92, 131
BARBERA FERRUCCIO	10128 Corso Re Umberto 131 (501.038)	92, 122
BARBERO GIUSEPPE	10134 Via Buenos Aires 23	102, 129
BARBERO PAGLIANO BRUNA	10134 Via Buenos Aires 23	58, 129
BARBIERI CARLO	20149 Via Faruffini 13, Milano (496.283)	92, 138
BARBIERI SALVATORE	10128 Corso Sommeiller 31 (595.595)	116

		<i>Pag.</i>
BARDELLI PIER GIOVANNI	10134 Corso Turati 63 (501.908)	90, 121, 269
BAROLO GIANCARLO	10125 Castello del Valentino	153, 160
BASSETTO CAMILLO	10156 Via Bormida 23 (261.183)	108, 137
BATTEZZATO LUIGI	10098 Via Trieste 2, Rivoli	92, 135
BATTISTINI FLORIANNA	10136 Via Tripoli 28/8 (362.304)	59, 135
BAUDINO MARCO	10156 Strada S. Mauro 43	57
BAVA ELIO	10138 Via Duchessa Jolanda 7 (751.273)	92, 125, 290
BAVA GIAN PAOLO	10138 Via Avigliana 21 (752.425)	86, 115, 125, 287, 347
BECCARI ALBERTO	10128 Via Lamarmora 78 (584.689)	92, 131, 308
BECCARI CLAUDIO	10128 Via Lamarmora 78 (584.689)	8, 86, 288
BECCATO GIUSEPPE	10129 Via Marco Polo 37 (596.388)	61
BELFORTE GUIDO	10147 Via del Ridotto 28 (296.687)	90, 133, 313, 347, 356
BELLARTE ENZA	10137 Via Fratini 12 (393.834)	59, 121
BELLEZZA PIETRO	10129 Via C. Colombo 65 (594.124)	61
BELLIARDO ROIONE ANNA	10134 Via Tunisi 131 (678.094)	58, 160
BELLION BARTOLOMEO	10126 Corso Galilei 6 bis (672.504)	119, 329
BELLOCCHIO CLAUDIO	10156 Via D. Chiesa 2	107, 124
BELLOLA PIETRO	10153 Corso Chieti 25 (894. 885)	92, 135
BELTRANDI MARIO	10138 Via Bobbio 14 (339.406)	150, 160
BERGAMASCO GIULIANO	10138 Corso Peschiera 154	102, 130
BERGANTIN CASTELLI MARIA ANTONIETTA	10138 Via Braccini 33 (379.845)	57
BERGO GIANNA	10093 Viale Gramsci 16, Collegno (788.566)	58
BERLANDA FRANCESCO	10131 Strada sei Ville 15 (874.717)	146
BERNARDI EGIDIO	10090 Via L. Borione 4, Gassino Torin.	102, 137
BERNARDO ALDO	10134 Corso Unione Sovietica 217 (392.941)	105, 124
BERNATTI SERGIO	10129 Corso Duca Abruzzi 49 (585.031)	92, 121
BERNO SERGIO	10131 Strada Conte Verde 9 (657.703)	92, 100, 130
BERRUTI GIANCARLO	10141 Via Vandalino 40 (790.358)	105, 135
BERRUTO DOMENICO	10041 Via Montenero 4, Carignano	61
BERTA OTTAVIA	10129 Via Pigafetta 22 (587.011)	92, 121, 272, 357
BERTERO MARCO	10149 Via Borgomasino 49 (732.073)	104, 137
BERTIN ADRIANO	10135 Via Giacomo Dina 57 (397.341)	105, 129
BERTOGLIO FRANCESCO	10132 Strada Mongreno 48 (891.536)	102, 129
BERTOLA CARLO	10015 C.so M. D'Azeglio 3, Ivrea (27.41)	150, 156
BERTOLA DONATO	10129 presso Negro, Corso Stati Uniti 57	150, 157, 333

		<i>Pag.</i>
BERTOLINA SILVANO	10030 Via G. Salza 1, Borgo Revel	61
BERTOLDO GIUSEPPE	10129 Via Marco Polo 37/10	61
BERTOLO CARLO	10146 Via Meina 4 (794.375)	92, 131, 308
BERTOLONE PIETRO	10131 Via Moncalvo 17 (80.902)	53
BERTOLOTTI CARLO	10125 Via Baretto 46 (60.945)	79, 86, 140
BERTUGLIA CRISTOFORO	10138 Via Gropello 4 (578.651)	145, 146, 159, 338
BESSONE LORENZO	10137 Corso Sebastopoli 259 (327.331)	92, 124
BETTINI GIULIANO	15100 Via Milazzo 13, Alessandria (63.773)	101, 126
BEVILACQUA MICHELE	10021 Vicolo S. Pietro 5, Cambiano	60
BIALE VALERIO	10129 Corso Montevicchio 66 (551.170)	154
BIANCO MARIO	10121 Via O. Revel 6 (531.125)	79
BIEY DOMENICO	10154 Via S. Benigno 9 (851.727)	72, 86, 125
BIFFIGNANDI GIORGIO	10121 Via Alfieri 19 (555.350)	92, 140
BISI PAOLA	10129 Via C. Colombo 26 (501.576)	59, 135
BISOGNIN FRANCESCO	10125 Via Ormea 40 (680.489)	154, 157
BISTAGNINO CARLO	10143 Via Camandona 3 (771.526)	93, 133
BLANC MARIO	10126 Via Ormea 99 (658.164)	93, 133, 313
BLENGINI LORENZO	12080 Via Fuseri 14, Vicoforte Mondovì	105, 129
BO GIAN MARIO	10144 Via Princ. Clotilde 17 (485.143)	100, 137
BOCCATO LUCIA	10047 Via Maroncelli 1, Moncalieri	108, 122
BOELLA MARIO	10010 Via Castello 5, Loranze (76.119)	65, 68, 72, 125
BOERIS ATTILIO	10141 Corso Monte Cucco 93 (377.917)	56
BOFFA CESARE	12051 Via C. Baldo 6, Alba	93, 128, 304
BOFFETTA TROSSI LAURA	10133 Strada Val Pattonera 59 (633.062)	86, 127
BOLLATI DI SAINT-PIERRE EMANUELE	10129 Via Torricelli 16 (596.002)	93, 114, 130
BONDI PAOLO	10128 Corso Re Umberto 23 (535.234)	93, 128, 303, 357
BONELLI GIUSEPPE	10139 Via Verzuolo 40 (375.460)	105, 123
BONFERRONI VITTORIO	10146 Via Melezet 14 (778.906)	93, 126
BONFIGLIOLI GUIDO	10143 Via V. Nazzaro 5 (774.682)	8, 72, 126
BONGIOANNI GIANMARIA	10153 Corso Regio Parco 2 (273.523)	101, 123
BONGIOVANNI GUIDO	10131 Via Ferrante Aporti 28 (885.838)	9, 72, 86, 124, 138, 323, 347
BONICELLI GUIDO	10123 Via Giolitti 54 (84.496)	114
BONIFORTI CARLA	10144 Via Pinelli 27 (489.191)	59, 131
BONINO ANTONIO	10128 Corso G. Ferraris 105 (590.231)	145, 157

		<i>Pag.</i>
BOSENFANZI ONINOB	10070 Regione Indritti Fisca 8, S. Carlo di Ciriè	105, 124
BONINO RICCARDO	10090 Via Dovis 3, Gassino	105, 137
BONO BRUNO	10129 Corso Castelfidardo 47 (551.616)	61
BORASI VINCENZO	10122 Piazza Statuto 17 (530.169)	8, 72, 86, 121, 266
BORDONI ENRICO	10152 Via Cardinale Alimonda 9 (277.275)	101, 133
BORELLI GUALTIERO	10127 Via Testona 31 (631.842)	93, 121, 272
BORGNA ERMINIO	10137 Via Boston 22/6 (352.761)	102, 140
BORIOLI MARIA	10133 Via Milazzo 2 (685.291)	57, 137
BORREANI OSTANELLO		
ANNAMARIA	10121 Corso Re Umberto 34 (570.819)	86, 134
BORRONI GRASSI		
GIANFRANCA	10129 Via Torricelli 15 (599.716)	91, 123
BOSCARINI GIOVANNI	10154 Via Casella 59 (856.716)	105, 124
BOSCO LELIO	10134 Via Arquata 22/57 (591.095)	104, 138
BOSSETTO DOMENICO	10070 Borgata Vignali, Barbania	62
BOTTARI ALBERTO	10128 Corso Re Umberto 138 (599.850)	150, 153, 159, 339
BOUVET BICE	10139 Via Cavallermaggiore 2 (381.808)	56
BOVOLENTA ILARIO	10141 Via Lurisia 14 (382.140)	105, 135
BRAY ANTHOS	10137 Corso G. Agnelli 78 (326.226)	72, 79, 138, 324
BRICCA BERNARDINO	10154 Via Cimarosa 67 (235.217)	57
BRINO GIOVANNI	10124 Via Santa Giulia 6 (84.527)	9, 148, 158, 336, 356
BRISI CESARE	10129 Via Marco Polo 24 (580.473)	7, 65, 70, 72, 122, 279
BROSSA GIANDOMENICO	10126 Corso Raffaello 8 (60.335)	8, 55, 72, 79, 113, 130
BRUNO GIOVANNI	12082 Frabosa sopr. (CN)	93, 122, 278
BRUNO LONGO ANNA PAOLA	10129 Via Colli 24 (510.045)	86, 132
BRUNO ANDREA	10143 Corso Francia 4 bis (534.535)	150, 160, 341
BRUNO POMPILIO	10127 Via Ventimiglia 166 (634.788)	93, 138
BRUNO VANNA	10139 Via Vinadio 16	150, 160
BUFFA ENZO	15076 Via M. Gea 9/22, Ovada (86.425)	90, 129
BUFFA VINCENZO	10134 Corso Re Umberto 141 (592.016)	117
BULLIO SERGIO	10138 Via Vassalli Eandi 2 (579.206 - 510.548)	150, 159

		<i>Pag.</i>
BURDESE AURELIO	10129 Corso Mediterraneo 106 (589.914 - 583.931)	65, 70, 72, 122, 279
BURLANDO FRANCESCO	10128 Via Vico 7 (584.046)	79
BURLANDO ACQUARONE GIUSEPPINA	10128 Via Valeggio 22 (599.944)	91, 123
BUSCAGLIONE MARCO	10129 Corso Duca degli Abruzzi 24	93, 125
BUSSI GIUSEPPE	10025 Strada Cento Croci 10, Pino Torinese (881.950)	72, 86, 131, 306, 347
BUSSO FRANCO	12042 Via Gandino 20, Bra (43.342)	104, 137
BUTERA LUIGI	10143 Via Piffetti 47 (704.859)	129, 304, 347
BUTERA CERRI MARIA GRAZIA	10143 Via Piffetti 47 (704.859)	93, 128, 304
BUZANO CARLA	10122 Corso Valdocco 15 bis (547.696)	8, 86, 127, 295, 347
BUZANO PIETRO	10122 Corso Valdocco 15 bis (547.696)	3, 6, 7, 50, 53, 65, 67, 72, 132, 309
CAFFARO RORE GIULIA	10134 Corso Unione Sovietica 196 (393.595)	10, 93, 131
CAIVANO SEBASTIANO	10023 Piazza Silvio Pellico 16 - Chieri	107, 124
CALABRESE CATALDO	10146 Via Salabertano 52	108, 126
CALCAGNO EDOARDO	10132 Corso Casale 313 (890.221)	102, 133
CALDERALE PASQUALE	10129 Corso Duca Abruzzi 24 (551.616)	66, 71, 135, 317, 347
CALIANDRO ANTONIO	10143 Via Clemente 7 (762.850)	108, 137
CALIGARIS RICCARDO	10145 Via Pedicavallo 12 (778.331)	105, 136
CALLARI CARLO EMANUELE	10129 Corso G. Ferraris 103 (585.995)	79, 91, 136, 321
CALVI PARISETTI GIUSEPPE	10123 Corso Cairoli 8 (882.265)	93, 138
CALVO LUCIANA	10153 Via Fiorano 4	59, 123
CAMEDRIO TULLIO	10143 Via Camandona 4 (70.856)	150, 158
CAMOLETTO CARLO	10124 Via Riccardo Sineo 16 (84.114)	79
CAMPANARO PAOLO	10129 Via S. Secondo 47 (501.572)	8, 86, 131, 308, 347
CAMPANARO PIETRO	10128 Via Sacchi 50 (598.849)	61, 140, 497, 499
CANCELLI CLAUDIO	10152 Via Denza 20 (850.328)	90, 133, 356

		<i>Pag.</i>
CANDELI GIUSEPPE	10137 Corso Cosenza 35 (353.033)	91, 129
CANTARELLA GIOVANNI	10128 Via Colli 10 (524.582)	79, 113
CANUTI ALIDA	10146 Via Sostegno 65/12 (723.235)	59, 137
CAON FERDINANDO	10131 Via Lanfranchi 10	105, 129
CAON SILVANO	10131 Via Lanfranchi 10	105, 129
CAPELLO FRANCO	00135 Viale Cortina d'Ampezzo 148, Roma (32.74.746)	72, 116, 125
CAPETTI ANTONIO	10121 Corso Matteotti 33 (538.978)	1, 3, 5, 43, 49, 53, 55, 65, 67, 131, 500, 516
CAPETTI FEDERICO	10128 Via Lamarmora 40 (598.328)	165
CAPILUPPI GIANFRANCO	10024 P.za Vittorio Emanuele, 8 - Moncalieri (641.163 - 642.733)	93, 140
CAPODIFERRO ANTONIA	10128 Via Massena 26 (579.233)	56
CAPPA BAVA LUIGI	10123 Corso Cairoli 4 (878.907)	93, 121, 272
CAPPABIANCA FEDERICO	10143 Corso Svizzera 50 (755.602)	93, 138
CAPPETTI ILIO	10139 Piazza Adriano 6 (383.464)	116
CAPRA VINCENZO	10131 Corso G. Lanza 14 (887.888)	72, 80, 85, 132, 309, 347
CAPRIOLO GIULIO	10144 Via Sondrio 7 (763.213)	150, 159
CARAMAGNA GIOVANNI	10133 Strada Valsalice 30 (686.731)	154, 157
CARASSA FRANCESCO	10100 Via Tullo Morgagni 3, Milano (672.730)	115
CARDINALE MICHELE	10138 Via Avigliana 23 (745.450)	93, 128
CARESIO LUIGI	10070 Via Castagneri 20, Vauda Canavese	106, 131
CARMAGNOLA CARLO	10136 Corso Siracusa 37 (369.036)	165
CARMAGNOLA PIERO	10136 Corso Siracusa 37 (369.036)	166
CARNINO ANGELO	10051 Via Borgata Malan 2, Avigliana	108, 140
CARRARA ENRICO	10128 Corso L. Einaudi 10 (501.644)	55
CARRER ANTONIO	10121 Via S. Quintino 4 bis (534.191)	65, 67, 72, 113, 130, 305
CARRETTA MANELLA		
MAURETTA	10124 Via Rossini 7	107, 123
CASALE GIUSEPPE	10040 Via Col di Verso, La Cassa	102, 134
CASALEGNO RAMASSOTTO		
FERNANDA	10134 Via Tirreno 27 (590.570)	59, 128
CASALI MARIA LUDOVICA	10129 Corso Duca Abruzzi 68 (594.723)	148, 159
CASTELLANI VALENTINO	10138 Via Di Nanni 29 (310.035)	86, 125, 288, 347
CÀSTIGLIA CESARE	10133 Via S. Fermo 3 (657.370)	72, 80, 85, 136, 140

		<i>Pag.</i>
CATELLA MARIO	10128 Via C. Colombo 1 (582.258)	55
CATTANEO FRANCO	10152 Via Bologna 47	166
CAVALLARI MURAT AUGUSTO	10129 Corso Trento 11 (599.559)	65, 69, 72, 121, 265
CAVALLO GIOVANNI	14100 Corso G. Ferraris 4, Asti (50.324)	93, 126
CAVINATO ANTONIO	10090 S. Raffaele Cimena (960.051)	49, 65, 67, 134, 315
CE' ICARDI OLGA	10145 Corso B. Telesio 35 (723.048)	59, 129
CENTO GIUSEPPE	10153 Corso Belgio 179 (896.012)	145, 158
CERAGIOLI GIORGIO	10144 Via Le Chiuse 73 (481.131)	146, 148, 158, 335
CERASA DI GREGORIO ANNA MARIA	10123 Via Principe Amedeo 31	108, 137
CERESA PAOLO	10129 Via Legnano 40 (538.887) (uff. 537.922)	145, 146, 158
CERETI MAZZA MARIA TERESA	10143 Corso Lecce 22 (755.234)	8, 86, 123
CERETTI GIORGIO	10129 Corso Montevecchio 38 (535.670)	149, 156
CERETTO CASTIGLIANO ORESTE	10139 Corso Trapani 51 bis (336.770)	61
CERRETELLI BERTO	20133 Via Bronzino 10, Milano (226.213)	80, 113, 328
CERUTTI MICHELE	10143 Via Bianzè 24 bis (745.035)	93, 138
CESARI FRANCO	20145 Via Canova 13, Milano (338.607)	8, 80
CESONI GIULIO	10135 Via Settembrini 235 (365.469)	119, 330
CHA SILVIA	10132 Corso Casale 247 (897.395)	60, 156
CHARRIER GIOVANNI	10123 Via S. Francesco da Paola 10 bis (519.830)	72, 80, 93, 134, 315
CHIADÒ PIAT ZAVATTARO MARIA GRAZIA	10143 Via G. Casalis 28 (772.700)	86, 134 315
CHIAPPERO RICCARDO	10131 Corso Alberto Picco 33 (82.774)	93, 135
CHIARAVIGLIO ALBERTO	10123 Corso Cairoli 6 (878.590)	87, 135, 347, 356
CHIAVES CLAUDIO	10128 Corso Re Umberto 48 (501.763)	93, 129
CHIERICI UMBERTO	10122 Piazza S. Giovanni 2 (538.242)	145, 146, 160, 341
CHIESA GABRIELE	10090 Strada Circonvallazione 13 - Gassi- no (960.343)	102, 137
CHIODI CARLO	10131 Via Luigi Gatti 13 (681.328)	80
CHIORINO MARIO ALBERTO	10122 Via Baligny 15 (547.975)	93, 140, 327, 357
CHIORINO VITTORIO	12042 Via Palestro 31, Bra	62
CHIRONE EMILIO	10153 Piazza Fontanesi 8 (82.810)	94, 124
CHISSOTTI LUISA	10134 Corso Sebastopoli 28 (694.674)	60, 158

		<i>Pag.</i>
CIAMPOLINI GIULIO	10134 Corso U. Sovietica 169 (396.059)	73, 80, 136
CICALA PLACIDO	10124 Via Artisti 28 (84.996)	50, 53, 65, 67, 73, 124, 285
CICUTTIN LUIGI	10072 Strada Leini 72, Caselle	62
CILANO GIORGIO	10141 Via F. Millio 35	154, 161
CIRIBINI GIUSEPPE	10143 Via Peyron 1	7, 143, 144, 158
CIRIBINI GUARNERIO		
GIOVANNA	20145 Via Cherubini 6, Milano (490.704)	146
CIRILLI VITTORIO	10124 Via Santa Giulia 80 (882.482)	54, 65, 68, 73, 122, 279
CIRIOLO FERDINANDO	10141 Via Entracque 3	108, 127
CIUFFI RENZO	10138 Via Villarbasse 16 (310.312)	73, 87, 124, 284
CIVALLERI PIER PAOLO	10121 Via Donati 17 (530.989)	73, 80, 132, 310
CLERICI AUGUSTO	20148 Via degli Odescalchi 20, Milano (40.43.177)	146
CLERICI CARLO	10138 Via Duchessa Jolanda 17 (741.005)	94, 122
COALOVA STEFANO	10129 Corso Castelfidardo 49	61
COCCHIS FELICE	10156 Strada di Settimo 57 (242.490)	93, 123
CODA CARLO	10070 Via Roma 112 bis, Cafasse (41.024)	87, 138
CODEGONE CESARE	10131 Strada dei Tadini 23/11 (Valsa- lice) (683.757)	50, 53, 55, 65, 67, 73, 128, 296
COFFANO ANTONIO	14100 Via Nino Costa 1, Asti (50.998)	73, 130
COLOMBARDO DI NARDO		
FRANCA	10139 Via Valdieri 17 (376.495)	62
COLOMBINO SILVIO	10125 Via Princ. Tommaso 36 (651.918)	94, 127
COLOMBO BASSANO	24100 Via Francesco Nullo 39 b.c., Ber- gamo (214.046)	73, 113, 130
COLONNETTI GUSTAVO	deceduto	488, 489, 507
COLOSI GIUSEPPE	10138 Corso Adriatico 14 (594.945)	87, 138
COMOGLIO CARLO	10154 Via Cherubini 75 (284.133)	57
COMOTTO ANNA MARIA	10139 (Corso Peschiera 190 (386.326)	57
CONCARO GILLI ROSALBA	10131 Via Casteggio 17 (654.604)	87, 132
CONSOLE PONCINI FRANCA	10128 Corso Turati 39 (585.618)	9, 87, 132
CONTI MARIO	10129 Corso De Gasperi 38 (502.685)	90, 136
CONTINI PIERO	10143 Via G. Casalis 33 (746.710)	91, 136
COPPO LUIGI	10129 Corso Duca degli Abruzzi 24	90, 124, 356, 359

		<i>Pag.</i>
CORSICO FRANCO	10125 Castello del Valentino	9, 148, 159
CORSICO VIRGILIO	10125 Castello del Valentino	150, 157
CORSINI ANTONIO	10126 Via Tibone 7 (692.189)	62
CORSINI VITRUGNO ANNA	10126 Via Tibone 7 (692.189)	107, 123
CORVAGLIA LUIGI	10027 Strada Genova 82/7, Testona (644.256)	62
COSIMI AURELIO	10133 Corso Moncalieri 219 (633.823)	116
COSTA BATTISTA	10074 Via Peroglion 13, Lanzo Torinese	62
COTTA RAMUSINO ANTONIO	10143 Via G. Casalis 10 (740.397)	104, 121
CROVELLA LUIGI	10143 Via Bianzè 23 (761.174)	94, 125
CROVINI LUIGI	10136 Via Gorizia 44 (328.985)	94, 127
CUGIANI CORRADO	10133 Via Febo 2 (653.812)	94, 125
CUNIBERTI ROBERTO	21027 Euratom - Ispra (78.131)	73, 119, 128, 297
CURTI GRAZIANO	15033 Via Oggero 12 - Casale (70.284)	8, 87, 124
CURTO GIOVANNI	10156 Via dei Gelsi 14 (261.007)	60
CURTO SILVIO	10126 Via Donizetti 16 (685.329-544.091)	165, 342
CUSSINO LUCIANO	10144 Corso Regina Margherita 231 pres- so Callieri (777.341)	150, 157, 333
CUTRONO ANTONINO	10149 Via B. Luini 28 (250.429)	61
DADONE ANDREA	10143 Corso Francia 94 (745.692)	87, 131, 308, 347
D'AGNOLO VALLAN FRANCESCO	10131 Via Vittozzi 9 (876.231)	150, 157
DALL'ACQUA GIANFRANCO	10143 Via Stefano Clemente 22 (772.068)	145, 147, 156
DALL'ARMI EUGENIO	10129 Corso Castelfidardo 49 (555.385)	53, 55
DAMIANO ELIO	10128 Via Legnano 22 (539.801)	108, 135
DANESY EMILIO	10125 Via S. Anselmo 6 (652.717)	94, 138
DANIELE VITO	10136 Via Mombasiglio 67 (353.383)	94, 125, 357
DAPRÀ MARIA	10141 Via Vincenzo Lancia 116/4 (370.871)	58, 130
DARANNO VINCENZO	10127 Via Garrone 67/39 (668.409)	108, 131
DARDANELLI GIORGIO	10129 Corso G. Ferraris 110 (583.527) (uff. 521.117)	80, 145, 160, 491
D'ARIA VINCENZA	10129 Via C. Colombo 47 (592.377)	56
D'AURA DOMENICA ved. CHIULLI	10126 Via Cortemilia 18	108, 123
DAVICO VIGLINO MICAELA	10143 Corso Francia 2 (511.164)	149, 160
DEABATE LUCA	10121 Via Giannone 4 (543.602)	150, 157
DEABATE TEONESTO	10124 Via Riccardo Sineo 11 (885.189)	145, 158

		<i>Pag.</i>
DE BELLIS NATALE	10137 Via Tripoli 214 (355.976)	153, 160
DE BERNARDI ATTILIO	10123 Via Acc. Albertina 3 bis (889.835)	149, 158
DE BERNARDI FERRERO DARIA	10123 Via Acc. Albertina 3 bis (889.835)	8, 145, 147, 148, 160, 341
DE BERNOCHI CESARE	10129 Via Cassini 71 (581.434)	113
DE CRISTOFARO ROVERA MARIA GABRIELLA	10132 Piazza Gozzano 15 (874.733)	145, 147, 160
DE FABIANI VITTORIO	13016 Via Roma 18, Pray Biellese	150, 160
DE FERRARI GIORGIO	16100 Via Cabella 22c/24, Genova (896.730)	150, 156
DE FERRA PAOLO	10149 Officina SIP, Via Borgaro 27 (290.333)	116
DE FILIPPI AUGUSTO	10138 Corso Ciro Menotti 4 (378.941)	94, 138, 325
DE FILIPPO GIOVANNI	10141 Via Braccini 64 (374.495)	94, 139
DE GIAMPAULIS GIORGIO	10139 Via Cesana 55	108, 121
DELLINO LORENZO	10068 Via Don Ropolo 9, Villafranca P.	104, 140
DEL NOCE FRANCO	10129 Corso Duca degli Abruzzi 24	94, 126
DEL TIN GIOVANNI	10129 Corso Mediterraneo 110 (586.643)	101, 129
DE MATTIA MARIO	10138 Via Aurelio Saffi 6 (744.426)	150, 159
DE MICHELI SPIRIDIONE	10123 Via S. Francesco da Paola 29 c/o Pavesio (511.458)	94, 126
DE MICHELIS ANNA MARIA	10135 Via Guala 112 (350.861)	94, 139, 326
DEMICHELIS FRANCESCA	10131 Via Romani 16 (876.931)	8, 66, 71, 73, 119, 127, 294
D'EMILIO SAVERIO	10126 Via Ormea 105 (650.223)	94, 126
DENINA ERNESTO	10133 Str. alla Villa Zanetti 25 (690.055) Cavoretto	49, 65, 67, 73, 125
DE PADOVA EZIO	10088 Via Garibaldi 2, Volpiano	94
DE PAOLI SERGIO	10148 Via Venaria 85/12 (253.053)	61
DE PASQUALE FRANCESCO	10154 Via Mercadante 1 (280.959)	56
DEROSSÌ PIETRO	10138 Piazza Adriano 12 (758.978)	148, 157, 334
DE SCALZI ANGELO	10015 Via Cascinette 35/R, Ivrea (30.05)	150, 158
DETRAGIACHE ANGELO	10023 Strada Roaschia 135, Chieri (948.765)	8, 145, 147, 159, 339
DIAMANTE FRANCO	10144 Via Fagnano 7	154, 160
DIANO PAOLO	10138 Corso Ferrucci 34	105, 123
DI BENEDETTO RAFFAELE	10139 Corso Peschiera 260	56
DI BIASE GUIDO	10147 Piazza della Vittoria 27 (214.782)	60

		<i>Pag.</i>
DI CEGLIE MICHELE	10042 Via Stupinigi 56, Nichelino	108, 130
DI FILIPPO ERCOLE	10133 Via Manara 19 (689.653)	104, 137
DI LORENZO VITO	10024 Via Somalia 39, Moncalieri	62
DI MAJO FRANCESCO	10126 Corso M. D'Azeglio 57 (693.087)	80, 117, 330
DIMINA VINCENZO	10025 Valle Balbiana, Pino Torinese (881.905)	87, 138
DI RUSSO ETTORE	28100 Via G. B. Vico 21, Novara (36.570)	80, 280
DI VASTO GIUSEPPE	10122 Corso S. Martino 1	62
DOGLIANI COSTAMAGNA CATERINA	10135 Strada Com. Mirafiori 22/5 (344.386)	108, 139
DOGLIOTTI RENATO	10121 Via Bertola 5 (513.441)	94, 125
DONATI FRANCESCO	10126 Via P. Giuria 29 bis (681.190)	80, 94, 126, 292
DONATO GIACOMO	10126 Corso Dante 114 (690.691)	87, 121, 266
DONATO LETTERIO	10129 Corso Stati Uniti 37 (515.210)	3, 6, 50, 65, 67, 73, 136
D'ONOFRIO ANTONIO	10154 Corso Taranto 130 B (266.065)	106, 130
DORIA CANDIDO	10137 Via Tripoli 121	94, 139
DORIGO GIORGIO	10136 Via M. Lessona 76	94, 131
DRAGO GIAN PAOLO	12044 Piazza Stazione 2, Centallo (CN)	94, 131
DUPRÈ FRANCO	10133 Via Gaeta 20 (652.194)	94, 131
DURANDO MAURO	10127 Via C. Pisacane 56 (663.136)	57
ECCEITUATO VITTORIO	15033 Viale Crispi 9, Casale Monferrato	94, 127
EGIDI CLAUDIO	10129 Via Torricelli 13 (500.854)	65, 70, 73, 115, 125, 286
ELIA LUIGI	10131 Viale Thovez 40/38 (652.226)	73, 80, 136
EMANUELE LAURA	10134 Via Spano 18 (321.096)	91, 132
FABARO ROSA	10028 Via XX Settembre 3, Trofarello (647.245)	59, 137
FABBRI POMPEO	10131 Corso Alberto Picco 9 (877.773)	150, 158
FAGGIANO GIUSEPPE	20148 Via Passo di Faryocida 7, Milano	113
FANCELLI MARIO	15033 Via Provvidenza 10, Casale Monf. (70.473)	101, 137
FASOGLIO ARTURO	10149 Corso U. Sovietica 36 (596.770)	145, 157
FASOLI UGO	20100 Via Melchior Gioia 43, Milano (652.671)	73, 80, 123, 282
FASSIO EUGENIO	10156 Via dei Faggi 1	102, 130

		<i>Pag.</i>
FASSIO FRANCO	14036 Via Goito 6, Moncalvo (91.352)	94, 133
FAVA FRANCO	10129 Via C. Colombo 21 (586.489)	65, 71, 132
FAVARETO MARCELLO	10129 Corso Duca degli Abruzzi 24	94, 124
FAVERO CLERICO MARGHERITA	10131 Via Romani 7 (872.282)	100, 124, 284
FAVELLA DE GRIFFI ELENA	10137 Via Gorizia 194 (326.169)	94, 134, 356
FERABOLI NINO	10153 Corso Tortona 17 (81.656)	95, 135
FERRARI ATTILIO	10138 Via Principi d'Acaja 40 (757.675)	95, 134
FERRARI CARLO	10128 Corso G. Ferraris 146 (590.135)	49, 65, 67, 133
FERRARI CARLO	10123 Piazza Carlo Emanuele II 13 (81.256)	104, 138
FERRARI UMBERTO	10148 Via Benozzo Gozzoli 2 (291.805)	109, 139
FERRARIS DONATELLA	10138 Via Palmieri 36 (760.671)	95, 132
FERRARIS PAOLO	15100 Via Bergamo 12, Alessandria (62.535)	87, 130
FERRERO GIANFRANCO	10125 Via Ormea 29 bis (685.741)	56
FERRERO UGO	10129 Corso Duca degli Abruzzi 24	90
FERRO EMANUELE	10097 Via A. Costa 25, Regina Marghe- rita (786.985)	61
FERRO MILONE ANDREA	10131 Via Strada dei Tadini 2 (688.312)	80
FERRO VINCENZO	10145 Via Zumaglia 5 (758.627)	74, 80, 85, 128, 297, 347
FERROGLIO LUIGI	10128 Via Lamarmora 40 (581.760)	145, 147, 158
FERRONI GARIZIO ADRIANA	10123 Via Giolitti 58 (80.458)	150, 156, 356
FIAMENI MARIO	10138 Corso Ferrucci 14 (773.742)	87, 121, 268
FILIPPI FEDERICO	10123 Via Mazzini 40 (885.832)	66, 70, 74, 130, 305
FILISSETTI BORELLO OTTAVIA	10144 Via Durandi 7 (471.563)	87, 127
FINELLO FRANCO	10153 Via Lessolo 30 (877.660)	154, 157
FINO GUSTAVO	10135 Castello del Valentino	150, 157
FIORELLO GIACOMO	10146 Via Baveno 1	61
FIORETTA PIERO	10122 Via A. Nota 6 (539.545)	95, 125
FIORIO BELLETTI GIOVANNI	10128 Corso Turati 38 (502.960)	8, 74, 81, 114, 115
FISCELLI EUGENIO	10142 Via Bionaz 37 (381.803)	104, 136
FISSORE VIRGINIO	12060 Via Crivallo 12, Bra (Macellai)	62
FLECCHIA FIORENZO	10155 Via Leynì 103 (279.213)	95
FONTANA CARLA	10138 Corso Peschiera 146 (386.304)	58, 122
FONTANA OTTORINO	10134 Via Tunisi 63/9 (632.010)	102, 123
FONTANESI CARLO	10135 Via Podgora 7 (612.702)	95, 131

		<i>Pag.</i>
FORNASIERI RENATO	10143 Via Levanna 12 (766.058)	105, 130
FOTI MASSIMO	10128 Via Sacchi 28 bis (538.408)	150, 158, 335
FRESIA PIERA	10126 Via I. Petitti 31 (691.235)	95, 132
FRISA ANNA	10131 Corso Q. Sella 26 (871.262)	150, 157
FRONTICELLI GIOVANNI BATTISTA	10122 Via Assarotti 7 (43.755)	114
FURNARI EPIFANIO	10128 Corso Duca Abruzzi 12 (531.412)	95, 101, 125, 140
GABETTI ROBERTO	10128 Via Sacchi 24 (547.747)	7, 143, 144, 156, 331
GABRIELLI GIUSEPPE	10121 Corso Matteotti 0 (518.979) (uff. 390.579)	49, 66, 68, 74, 136, 319
GAGLIARDI ENRICO	10121 Corso Vinzaglio 12 (532.482)	95, 128
GALANGA LAURA	10139 Via Frejus 1 (374.958)	90, 132
GALEAZZI BATTISTONI LIDIA	10152 Piazza Repubblica 12 (230.318)	107, 129
GALLETTA GIUSEPPE	10141 Via Issiglio 39	62
GALLETTI ANGELO	10125 Via Belfiore 42	62
GALLINA ALDO	10145 Via N. Fabbri 119 (764.450)	102, 128
GALLINO ROBERTO	10125 Via Bidone 19 (655.519)	95, 134
GALLO ORSI ALESSANDRO	10121 Via Amendola 10 (532.139)	95, 132, 312
GALLO SERGIO	10127 Via Ventimiglia 188 (674.417)	8, 81
GAMBA GIUSEPPE	10125 Via Ormea 40 (60.516)	58, 157
GARAGLIANO GIUSEPPE	10078 Via Nazario Sauro 101, Venaria	154, 156
GARAVELLI MIRELLA	10137 Via Nuoro 42 (366.044)	58, 136
GARDANO GIOVANNI	10154 Via Paisiello 45 (273.688)	148, 158, 336
GARNERO MICHELE	10152 Lungo Dora Napoli 58	154, 160
GAROFOLI SERGIO	10151 Via delle Primule 189	108, 123
GARONI ANGELA	10124 Via S. Ottavio 44 (81.119)	59, 128
GARRONE FAGGIANINI GABRIELLA	10143 Via Brione 43 (762.161)	59, 139
GARRONE MADDALENA	10123 Corso Cairoli 26/1	109, 128
GASPARINI ANGIOLA	10135 Via Guala 114 (357.579)	95, 132
GASTALDI GIUSEPPE	10135 Via Daneo 26 (395.007)	95, 136
GATTI GUIDO	10136 Via Mombarcaro 75 (350.708)	95, 135
GATTIGLIA UMBERTO	10145 Via Sismonda 30 (769.000)	95, 130
GECHELE GIULIO	10128 Via Antinori 4 (589.195)	87, 122, 278, 347
GERARDI GIOVANNI	10131 Via Sommacampagna 15 (657.398)	95, 136

		<i>Pag.</i>
GENESIO ROBERTO	10125 Corso M. d'Azeglio 42	95, 127
GERBI BASSI BRUNA	10128 Corso L. Einaudi 1 (592.490)	148, 158
GERMANO MASSIMO	10129 Corso L. Einaudi 61 (594.884)	101, 133
GERMANO TABUCCHI MATILDE	10125 Via Saluzzo 56 (682.718)	56
GHIOTTI MARCO	10121 Corso Vinzaglio 12 (541.719)	87, 122
GIACHELLO GIORGIO	10143 Via Bianzè 33 (752.078)	103, 131
GIACHINO GIOVANNI	10098 Via alle fontane - Rivoli (956.042)	81, 115, 116, 329
GIACOMELLI PIERINO	10075 Via Margheria 4, Mathi Canavese	62
GIACOMINI DI GANGI MASSIMILIANA	10136 Via Graglia 18 (350.674)	154, 161
GIAY EMILIO	10133 Str. Ospedale S. Vito 19 (689.912)	149, 156
GIAMMARCO CARLO	10126 Castello Valentino	151, 157
GIANELLA GIAN MARIO	10152 Via Aosta 44 (236.968)	90, 95, 132
GIANETTO AGOSTINO	10025 Strada Torino 40, Pino Torinese (881.643)	7, 8, 66, 71, 74, 123, 282
GIANOGLIO LUIGI	10139 Via Lombriasco 5	56
GIANSANTE SALVATORE	10143 Via Netro 22 (751.897)	60
GIGLI ANTONIO	10121 Via Meucci 7	81, 116
GILLI GIUSEPPINA	10154 Via Leoncavallo 131/29 (286.326)	109
GILLI LUIGI	10137 Corso G. Agnelli 96 (366.283)	87, 126, 292
GILLI VITTORIO	10134 Corso Gal. Ferraris 155 (597.146)	151, 158
GIORDANINO GIUSEPPE	10129 Via Colli 24 (540.203)	9, 148, 157
GIOVANNETTI GIORGIO	10137 Via San Remo 8 (355.547)	151, 160
GIOVANNOZZI RENATO	10132 Via Susa 32 (760.259)	65, 68, 74, 124, 135
GIRAUDO ELENA	10139 Via Moretta 62 (374.856)	58, 124
GIRIODI SISTO	10121 Corso Re Umberto 48 (585.353)	151, 157
GISLON GIOVANNI MARIA	10129 Via Fanti 12 (539.484)	151, 160, 341, 356
GISLON PELLEGRINI PAOLA	10129 Via Fanti 12 (539.484)	153, 161
GIUFFRIDA TRAMPETTA EMILIO	10134 Via Arduino 20 (673.842)	74, 81, 85, 126, 291
GIVA MAGNETTI LUIGI	13039 Via Sabotino 9, Trino Vercellese	109, 131
GIVA MAGNETTI PIETRO	10038 Via Rimembranza 9, Verolengo	103, 124
GIVA MAGNETTI PONZETTO DOMENICA	10038 Via Rimembranza 9, Verolengo	59, 131
GOBELLO LIVIO	10062 ai Jallà, 81 Luserna S. Giovanni	56
GOFFI LUIGI	10125 Corso M. d'Azeglio 12 (655.301)	74, 81, 87, 138, 322, 347

		<i>Pag.</i>
GORIA CARLO	10129 Via Torricelli 13 (500.274)	143, 145, 156, 166, 332
GORINI ITALO	10126 Via Ormea 130 (633.913)	15, 87, 126, 292
GRAMEGNA ALBERTO	10138 Via Duchessa Jolanda 36 (772.449)	95, 328
GRANDIS EDOARDO	10121 Corso Matteotti 8	166
GRASSEDONIO SALVATORE	10154 Via Leoncavallo 131/38 (284.264)	155
GRASSI ANTONIO	10153 Corso Belgio 175 (896.667)	56
GRASSI MARÈ		
MARIA ELENA	10153 Corso Belgio 175 (896.667)	56
GRASSO GIACOMO	10139 Corso Montecucco 24 (725.877)	95, 131
GRAZIANI GIUSEPPE	10139 Corso Contecucco 46 (796.078)	95, 139
GRAZIANO LUIGI	14100 Corso G. Matteotti 146A - Asti (58.594)	56
GRECO STEFANO	10141 Via S. Paolo 47 (389.288)	114
GREGGIO MOSCARDO	10024 Via Marsala 15 (Borgo S. Pietro), Moncalieri	106, 125
ELISABETTA		
GREGORETTI GIULIO	10143 Corso Tassoni 25 (774.283)	74, 81, 116, 125
GREGORIO PAOLO	10128 c/o Caon, Via Achille Loria 6	87, 128
GRESPAN ORLANDO	10131 Str. del Ponteverde 37/5 (653.304)	148, 160, 340
GRILLO PASQUARELLI CARLO	10121 C.so Vitt. Emanuele 86 (545.900)	84, 87, 133
GRINDATTO ORLANDO	14019 Via Vittorio Veneto 5, Villanova d'Asti	105, 137
GROSSO LORENZO	10141 Via Trecate 11 (795.857)	101, 131
GUAITA TRUCCHI LAURA	10127 Via Ventimiglia 206 (632.218)	91, 127
GUALANDI DANTE	28040 Condominio Dormello - Via Sem- pione 30, Dormelletto (NO)	8, 81
GUARNIERI GIUSEPPE	10128 Viale XXVI Aprile 167 (673.978)	81, 85, 138
GUGLIELMINO ALDO	10126 Castello del Valentino	151, 158
GUIDETTI MARTA	10129 Via Corrado Segre 8 (501.529)	87, 127, 295
GUZZONI GASTONE	20100 Piazza Repubblica 19, Milano (642.288)	81
IMODA PIERO	10138 Corso Francia 9 (537.301)	95, 135, 356
IMPELLIZZERI GINO	10128 Via Gioberti 37 (545.587)	57
INGHILLERI GIUSEPPE	10129 Corso Einaudi 59 (598.221)	66, 71, 74, 139, 326
INNAURATO NICOLA	10125 Corso Vitt. Emanuele 19 (655.112)	95, 122
IPPOLITO ROSOLINO	10135 Via O. Vigliani 11/5	87, 138, 324, 356

		<i>Pag.</i>
JARRE GIOVANNI	10128 Corso G. Ferraris 53 (546.286)	55, 66, 69, 74, 133
JOB GIOVANNI	25100 Via Zadei 62, Brescia (303.114)	95, 135
JORIO ANNA MARIA	10138 Via Moretta 2 (370. 262)	151, 161
LAMBERTI GIUSEPPE	10138 Corso Francia 33 (778.069)	96, 124
LAMBROCCO GIORGIO	10126 Castello del Valentino	151, 161
LANDRA LEANDRO	10129 Corso Castelfidardo 47 (555.283)	61
LANER EDOARDO	15071 Via S. Barbara 24, Carpeneto (AL) (87.234)	105, 130
LANFRANCHI LUIGI	10143 Corso Appio Claudio 9 (766.981)	56
LA ROSA ANTONINO	00100 Corso Trieste 97, Roma (860.124)	115
LATERZA GRAZIA	10137 Via Filadelfia 135 (326.739)	59, 122
LAUDANNA MARIO	10131 Via Lanfranchi 24 (83.124)	96, 133, 314
LAULETTA VINCENZO	24100 Via XX Settembre 4, Bergamo (27.659)	96, 138
LAURENTINI ALDO	10125 Via Nizza 5	9, 87, 96, 126, 356
LAUSETTI ATILIO	10134 Via S. Marino 37	8, 74, 81, 87, 133
LAVAGNA GIUSEPPE	10126 Via Ventimiglia 26B (671.744)	103, 134
LAVAGNINO BRUNO	14100 Via Lina Borge 6, Asti (26.35)	74, 81, 114, 126
LAVAGNO EVASIO	10129 Corso Duca degli Abruzzi 24	90, 96, 128, 131
LAZZERINI RENATO	10128 Corso Sommeiller 26 (581.683)	96, 119, 128
LEONE EPIFANIO	10126 Via Pagliani 3 (678.975)	8, 87, 130
LEPORATI EZIO	10139 Corso Montecucco 46 (725.004)	104, 137
LESCA CORRADO	10129 Corso Mediterraneo 148 (593.777)	87, 139, 326
LESCHIUTTA ROLANDO MAGDA	10129 Corso Rosselli 49 (580.489)	88, 132
LESCHIUTTA SIGFRIDO	10129 Corso Rosselli 49 (580.489)	91, 125, 289
LEVI RAFFAELLO	10138 Via Susa 15 (746.554)	81, 88, 138, 325, 347
LIETO ITALO	10128 Via Legnano 22 (516.113)	62
LISARDI ALDO	10129 Corso G. Ferraris 37 (578.730)	96, 139
LIVRAGA FERDINANDO	10141 Via S. Bernardino 15 (372.228)	104, 137
LOCATI LUIGI	10136 Corso IV Novembre 106 (393.976)	74, 81, 136, 319
LOFRESE ANTONIO	10128 Corso Castelfidardo 9	109, 140
LOLLI GABRIELE	10129 Corso Duca degli Abruzzi 24	90, 132

		<i>Pag.</i>
LOMBARDI CARRINO MARIA	10092 Viale Giovanni XXIII 13, Borgaretto (341.248)	56
LOMBARDI PAOLO	10129 Corso G. Ferraris 82 (583.680)	81
LONGO CARMELO	10139 Via Valdieri 12 (389.537)	65, 69, 132
LORENZELLI EZIO	10124 Via Napione 6	82
LORINI GIUSEPPE	10142 Via Rieti 15 (791.273) (uff. 541.433)	9, 148, 157
LOVERA GIUSEPPE	10121 Corso Vitt. Emanuele 70 (570.538)	65, 68, 74, 119, 127, 294, 503
LUBOZ GRAZIANO	11100 Via Festaz 55, Aosta (35.18)	96, 136
LUCCO BORLERA MARIA	10129 Via A. Vespucci 34 bis (589.226)	74, 82, 85, 123, 280, 347
LUCHINO ANTONIO	10144 Via Pinelli 35 (489.030)	116
LUCIANI LUCIANO	10137 Via Bainsizza 20/8 (354.602)	96, 138, 357
LUCIANO UMBERTO	10129 Corso Duca Abruzzi 24	96, 123
LUCIANO ZANONE MARIA GRAZIA	10126 Corso Dante 90 (691.637)	96, 128
LUMINI CARLO	10128 Via Morosini 16 (539.775)	101, 135
LUPINI BRUNO	10136 Via Lesegno 31	108, 127
LUPINI FILIPPO	10126 Castello del Valentino (60.262)	154
LUSSO ALDO	10137 Via Gorizia 169 (533.864)	103, 126
MACCHIA OSVALDO	10131 Via Ludovica 11 (873.874)	82
MACERA LUIGI	10148 Via M. Berino 19 (250.782)	103, 128
MADARO GEMMA	10126 Via Nizza 106 (673.873)	56
MAGNAGHI AGOSTINO	10131 Via Sforzesca 4 (653.882)	151, 157, 335
MAGNANO GIORGIO	10128 Via Lamarmora 41	8, 74, 82, 134
MAGNINO CARLO	10133 Corso Giovanni Lanza 80 (653.174)	96, 124
MAJA MARIO	10129 Via Cassini 21 (501.657)	74, 88, 125, 286, 347
MAIOCCO UMBERTO	10123 Via Po 24 (80.152)	91, 135
MALETTA MONTEL MARINA	10131 Via Sommacampagna 9 (655.909)	96, 128
MANCINI ANTONIO	12020 Mad. dell'Olmo, Cuneo (46.30)	96, 122, 279
MANCINI RENATO	10138 Via Polonghera 34 (337.848)	74, 96, 122, 275
MANDEL GABRIELE	20030 Via Coti Zelati 64, Palazzolo Milanese (91.82.004)	166, 342

		<i>Pag.</i>
MANDRACCI COMOLI VERA	10143 Via Camburzano 19 (771.012)	148, 160, 341
MANTOVANI PAOLA	10129 Corso De Gasperi 32 (500.816)	59, 135
MANISCALCO ROBERTO	10139 Via Revello 4 (757.885)	109, 137
MANZONI SILVIO	10129 Via G. da Verazzano 46 (580.721)	75, 96, 128, 138, 324
MARADEI FRANCESCO	10128 Via Massena 9 (579.736)	105, 137
MARANGONI ITALO	10128 Via Morosini 14 bis (555.812)	60
MARCANTE LONGO EUGENIA	10129 Via Cassini 64 (501.804)	88, 134, 315, 347
MARCHEGIANI CARMELA	10152 Piazza Repubblica 12	109, 129
MARCHETTI SPACCAMELA ELENA	00100 Via Tivaroni 5/7, Roma	8, 82, 283
MARCHIS ARMANDO	10151 Via Refrancore 81 (212.758)	61
MARENESI LORENZO	10126 Via Canova 46 (674.219)	65, 69, 75, 126
MARGIARIA ANGELO	10121 Via S. Antonio da Padova 8 (554.361)	57
MAROCCHI DANTE	10147 Via M. Randaccio 2 (293.902)	82, 96, 140, 328
MAROCCO CLEMENTINA	10125 Via B. Gallinari 33 (684.757)	57
MARRO PIERO	10124 Corso S. Maurizio 53 (882.512)	88, 136
MARTEN PEROLINO GIANFRANCO	11100 Corso S. Martin de Corleans 28, Aosta (31.59)	96, 124
MARTINA ENRICHETTO	10129 Via Torricelli 66 (502.607)	153, 159, 337
MARTINENGO GIUSEPPE	10142 Via De Sanctis 88 (798.527)	106, 123
MARTINI GAETANO	deceduto	513, 515
MARTINOTTI ENRICO	10126 Via Ormea 114	96, 139
MARTINOTTI PIETRO	10047 Via Somalia 37, Moncalieri (665.325)	109, 137
MASALA ANTONIO	25100 Via Zadei 15, Brescia (306.587)	96, 133, 314
MASCARELLO LAURA	10134 Corso Re Umberto 144 (591.687)	90, 132
MASERA BOSCO MELANIA	10123 Via Fratelli Calandra 12 (874.859)	88, 127
MASINO AMEDEO	10147 Via M. Coppino 133	96, 122
MASSA PIER MASSIMO	10141 Corso Peschiera 291 (725.054)	96, 136
MASSERANO ALESSANDRO	10128 Via Veglia 10/13A (350.398)	102, 124
MASTROPAOLO GIUSEPPE	10139 Via Sant'Antonino 26	108, 129
MASTROPASQUA MAURO	10147 Piazza Massaua 1 (797.180)	57
MATTEOLI LENO	10129 Corso Stati Uniti 35 (539.689)	75, 82, 124, 284
MATTEOLI LORENZO	10129 Corso Stati Uniti 35 (539.689)	153, 158
MATTEUCCI ELIO	10138 Via Polonghera 15 (372.315)	75, 96, 134, 316
MATTIA DOMENICO	10138 Via Paolini 14 (756.707)	151, 157
MATTONE ROBERTO	10132 Via Bardassano 4 (875.923)	148, 160

		<i>Pag.</i>
MAURELLA ANTONIO	10134 Via Spano 18 (320.336)	96, 139
MAURO VITO	10126 Via Foà 72 (630.827)	8, 88, 126, 292, 347, 356
MAURO VITTORIO	10136 Via Tripoli 10/37	60
MAUTINO RICCARDO	10136 Via Tirreno 215 (325.858)	96, 136, 320
MAZZETTI PIERO	10124 Via Artisti 1 bis	8, 75, 82, 115, 127
MAZZÙ GIUSEPPE	10134 Via Filadelfia 58 (324.855)	91, 138
MAZZUOLI LIDIO	10141 Via Trecate 11 (795.756)	103, 134
MEDA ELIA	10137 Via De Canal 64 (356.653)	97, 123, 284
MEINARDI GUIDO	10090 Via G. Gozzano 8, Castiglione T.	103, 137
MEINARDI ROLANDO MARIA ROSA	10125 Via Nizza 69 (686.293)	91, 134
MEO ANGELO	10126 Via P. Giuria 31 bis (655.794)	8, 75, 82, 85, 115, 126, 291, 347
MERLETTI GIANSECONDO	10128 Corso Leone 36	97, 139
MERLINI CESARE	10131 Strada del Nobile 91/13 (652.821)	75, 88, 119, 128, 298, 347
MESTURINO UGO	10138 Corso Francia 147 (742.133 - 745.353)	9, 148, 156, 332
MICHELA LEONE	10040 Via Chiosola 12, Cumiana	106, 137
MICHELETTI GIAN FEDERICO	10133 Corso Moncalieri 72 (650.276)	65, 70, 75, 138, 323
MICHELIS GIOVANNI	10022 Via Torino 11, Carmagnola	62
MIÈ ROBERTA	10126 Via M. Cristina 142 (635.291)	97, 101, 134
MILONE ALBERTO	10133 Corso Moncalieri 64 (60.369)	97, 135
MININA PRIMITIVO	10141 Via Monginevro 169 bis (334.652)	61
MINETTI BRUNO	10138 Via Coazze 13 (745.408)	88, 127, 295, 348
MINETTI MEZZETTI ENRICA	10138 Via Coazze 13 (745.408)	88, 127, 356
MINUCCIANI GIORGIO	10143 Via Morghen 35 (766.738)	115
MINUCCIANI PAOLA	10125 Castello del Valentino	151, 159
MIRALDI ANNAMARIA	10092 Via Venezia 6, Fornaci di Beinasco (329.262)	97, 132
MISSANA MARCO	10025 Pino Torinese (881.877)	97, 132
MISUL MARIO	10121 Via B. Buoizzi 3 (546.864)	97, 139
MOCCHIA CRISTINA	10122 Piazza Statuto 3 (535.027)	60, 159
MODOTTI PIER LUIGI	10129 Corso Duca degli Abruzzi 24	97, 139
MOLARI NATALE	10129 Via Peano 11 (501.241)	97, 128

		<i>Pag.</i>
MOLINO CANTONI MARIA	10134 Via S. Marino 3 (368.179)	97, 132
MOLITERNO ADOLFO	10136 Via Benevagienna 14 (393.863)	101, 129
MOLLI BOFFA ALESSANDRO	10124 Corso S. Maurizio 81 (84.723)	147
MOLLINO CARLO	10143 Via Cordero di Pamparato 9 (704.028 - 773.320)	143, 144, 157
MONDINO FILIPPO	10131 Via Luisa del Carretto 49 (80.911) (uff. 81.769)	145, 158, 336
MONTE ARMANDO	10126 Via Saluzzo 95 c/o Donizzotti (686.420)	8, 75, 82, 135
MONTEFAMEGLIO ENZO	10022 Vicolo Sanfrè 16, Carmagnola	103, 122
MONTERSINO OLGA	10154 Via Montanaro 44 (855.736)	58, 140
MONTORSI APPENDINO MARGHERITA	10131 Str. del Ponte Verde 9 (657.751)	88, 123, 281, 348
MORANDINI FRISA ANGELICA	10131 Corso Q. Sella 26 (871.362)	91, 122, 278
MORBELLI GUIDO	10126 Castello del Valentino	151, 159
MORBELLO SERGIO	10126 Via Chiabrera 42 (634.777)	97, 128
MORELLI ALBERTO	10131 Strada Valsalice 72 (657.230)	75, 82, 88, 117, 135, 318
MORELLI PIETRO	10122 Via Assarotti 1 (541.381)	8, 75, 82, 88, 124, 133, 348
MORELLO LORENZO	10129 Corso Duca degli Abruzzi 24	90
MORONI PAOLA	10123 Via Roma 255 (541.895)	91, 132
MORTARINO CARLO	10125 Via M. Cristina 49 (682.382)	75, 82, 85, 133
MOSCA BECCIO LAURA	10131 Corso A. Picco 64 (877.933)	97, 129
MOSCA PAOLO	10131 Corso A. Picco 64 (877.933)	91, 129
MOSSA MARIO	10122 Via S. Domenico 37 (532.201)	56
MOSSO LEONARDO	10090 Strada del Fontanino 5, San Raf- faele (Torino) (960.909)	145, 147, 157
MOTTA PIER GIORGIO	10145 Corso Monte Grappa 8 (751.928)	97, 126
MUGGIA ALDO	10131 Via Villa Quiete 7 (653.736)	7, 66, 71, 75, 133, 313
MUNERATO CARLO	10132 Via Castelnuovo 15	62
MUREU ANTONINO	10123 Via Carlo Alberto 53	107, 122
MUSMECI SALVATORE	10146 Corso B. Telesio 7/8 (728.913)	104, 137
MUSSA FRANCESCO	10138 Via G. Collegno 34 (757.945)	154, 158
MUSSINO FRANCO	10138 Corso Ciro Menotti 4 (382.364)	88, 125, 288, 348

		<i>Pag.</i>
MUSSO ANTONINO	10132 Strada del Bellardo 22 (893.700)	97, 127
MUSSO SILVIO	10131 Via Romani 22	88, 97, 124, 135, 318, 348
MUSTARI WALTER	10144 Corso Regina Margherita 165 bis (488.696)	97, 130
NANO ERMANNO	10136 Corso IV Novembre 106 (395.005)	91, 115, 125, 289
NASCÈ RONCHETTA CHIARA	10121 Corso Vinzaglio 16 (543.478)	151, 156
NASCÈ VITTORIO	10132 Strada Mongreno 247 (893.178)	97, 136, 321
NATALE PIETRO	10139 Via Sagra S. Michele 37 (725.612)	8, 75, 88, 134, 316, 348
NEBBIA GIUSEPPE	10126 Via Susa 42 (779.478)	151, 159
NEGRO ALFREDO	10129 Corso Stati Uniti 57 (532.401)	148, 156, 166, 332, 348, 356
NIZZI ELVIO	10121 Corso Vinzaglio 17 (541.433)	97, 121
NOCILLA SILVIO	10141 Via Trecate 11 (790.519)	65, 69, 134, 314, 496
NOSETTI FRANCO	10129 Corso G. Ferraris 88 (581.327)	90, 130
NOTARIO BERTORA MARIA CATERINA	10141 Corso Peschiera 145 (371.915)	56
NOVARA CARLO	10126 Castello del Valentino	151, 158
NUVOLI ANNA	10121 Corso Re Umberto 17 (532.165)	91, 138
NUVOLI LIDIA	10121 Corso Re Umberto 17 (532.165)	97, 133
OBERTI GUIDO	10129 Corso Stati Uniti 37 (542.634)	65, 69, 76, 138, 322
OCCELLA ENEA	10129 Via Cassini 40 (594.290)	65, 71, 76, 122, 274
ODONE FILIPPO	deceduto	501, 503
OGLIETTI ANTONIO	10137 Via S. Marino 67 (327.859)	97, 124
OGNIBENE FRANCESCO	10128 Via G. B. Vico 2 (500.484)	151, 159
OLDANO CLAUDIO	10138 Via Paolini 12 (740.320)	76, 90, 127, 294, 348
OLIVIERI AUGUSTO	10124 Via Rossini 3 (551.734)	102, 126
ONORATO MICHELE	10128 Via Massena 60 (581.711)	88, 133
OREGLIA D'ISOLA AIMARO	10131 Lungo Po Diaz 6 (882.977)	148, 157
OREGLIA MARIO	10131 Via Sommacampagna 9 (652.520) (688.531)	76, 82, 88, 121, 268

		<i>Pag.</i>
ORLANDO GIUSEPPPE MARIO	10123 Via Cavour 24 (519.277)	151, 159
ORSI ANNA MARIA	10129 Corso Duca Abruzzi 30 (598.349)	104, 133
ORSINI CESARE	10129 Corso Duca Abruzzi 90 (501.318)	105, 137
ORSONI LUCIANO	20149 Via Alberto Mario 56, Milano (495.441)	76, 82, 119, 128
ORTONI ANTONIO	10129 Via Bottego 8 (595.148)	103, 131
OSTORERO FRANCO	10149 Via M. Crimi 5 (735.980)	97, 129
OZELLA FRANCESCO	10070 Vignali, Barbania Canav.	62
PALMERI GIUSEPPE	10153 Via Fontanesi 21 (878.722)	91, 138
PALOMBI UMBERTO	12045 Via S. Giuseppe 46, Fossano (01.72 - 61.282)	97, 127
PALOZZI GIORGIO	10126 Via Nizza 209 (697.004)	145, 147, 156, 165
PALUMBO PIERO	10073 Via Vittorio Veneto 12, Ciriè (924.288)	88, 138
PANARO NOVARINO	10128 Via Sacchi 54 (597.568)	97, 126
PANDOLFI MAURIZIO	10025 Via dei Pini 10, Pino Torinese (881.844)	76, 88, 131, 307, 348
PANDOLFO BORELLI FRANCESCA	10145 Via Sismonda 12 (757.389)	97, 128
PANELLA BRUNO	10129 Corso Mediterraneo 110 (595.646)	90, 128, 357
PANETTI MAURIZIO	10129 Corso L. Einaudi 30 (583.118)	76, 97, 123
PANICHI CAVALLO ADRIANA	10129 Corso Rosselli 99/9 (584.485)	59, 135
PANIZZA ALDA	10128 Via C. Giordana 3 (581.624)	97, 121, 151, 158, 356
PAOLINI NAVALE ALDA	10143 Via Camandona 1 (758.886)	151, 161
PARIS MALETTTO LUCIA	10148 Via Berino 19 (254.329)	56
PASQUARELLI ALDO	10129 Via M. Polo 40 (583.861)	76, 85, 127, 294, 348
PASSANTI MARIO	10123 Via della Rocca 21 (885.686)	145, 158
PAVAN ANTONIO	10099 San Mauro Torinese, 93	105, 140
PAVESI MARIA LUISA	10141 Corso Leone 66 (381.058)	97, 133
PECORARO VITTORIO	10042 Via Archimede 11/3, Nichelino	108, 130
PELAGALLI PIERO	10121 c/o Bongianino, Via Alfieri 19	97, 136
PELIZZA SEBASTIANO	10129 Corso Mediterraneo 90 (584.232)	88, 122, 278, 356

		<i>Pag.</i>
PELLEGRINI ENRICO	10129 Corso Montevecchio 38 (555.000)	8, 143, 144, 146, 158, 165, 336
PELLI GABRIELE	10134 Via Steffenone 18 (694.718)	151, 157
PELLITTERI GIUSEPPE	20126 Via Tonale 19, Milano (68.84.541)	165, 166, 344
PENNACINI NICOLA	10129 Via Condove 11 (580.749)	98, 139
PENT MARIO	10129 Via Morosini 20 (578.685)	88, 115, 125, 348, 356
PERELLI CESARE	20100 Via Sallustro 1, Milano	147
PERETTI LUIGI	10125 Corso Sommeiller 4 (688.932)	76, 82, 85, 134, 316, 348
PERNIOLA GIUSEPPE	10129 Corso Castelfidardo 47	61
PERONA GIOVANNI	10098 Via Cantore 10, Rivoli (957.075)	98, 133, 312, 356
PEROTTI GIOVANNI	10138 C.so Vitt. Emanuele 164 (768.339)	76, 82, 85, 138, 324, 348
PEROTTI GIOVANNI	10070 Via Susa 2, Fiano	155, 159
PEROTTO PIER GIORGIO	10144 Via Galvani 5 bis (480.248)	77, 83, 138
PERRERO GIANFRANCO	10073 Via Rossetti 2/8, Ciriè	105, 127
PERRI EMILIO	10137 Via Tripoli 106 (367.329)	83, 322
PERRONE CARLO	10121 Corso G. Ferraris 1 (531.692)	114
PERRONE GIORGIO	10137 Via Baltimora 55 (351.120)	109, 132
PERUCCA GIOVANNI	10126 Piazza A. Graf 124 (634.627)	98, 126
PESCIVOLO SERGIO	10129 Via Torricelli 37 (582.047)	98, 139, 325
PETRINI EMILIO	10133 Corso G. Lanza 100 (60.702)	98, 130, 305
PEZZOLI GIANNANTONIO	10128 Corso G. Ferraris 123 bis (503.188)	66, 71, 77, 129
PIANTÀ GIORGIO	10129 Corso de Gasperi 35 (597.380)	101, 133
PIAZZESE FRANCO	10137 Via G. Reni 219/1 (323.061)	98, 134
PICCI DONATO	10129 Via G. da Verazzano 43	107, 133
PICCININI NORBERTO	10129 Corso Duca degli Abruzzi 24	90, 123
PICCO GIOVANNI	10138 Corso Re Umberto 38 (530.191)	88, 121, 269
PIGLIONE LUIGI	10073 Via D. Lorenzo Giordani 18, Ciriè	65, 70, 115, 126
PINAMONTI CLAUDIO	10128 Via dei Colli 10 (516.285)	98, 124
PINCIROLI ANDREA	20122 Via S. Calimero 11, Milano	83
PIOLA GIOVANNI	10139 Via Frejus 17 (337.745)	88, 125
PIOMBO MARIANNA	10135 Corso Traiano 81 (610.098)	59
PIOVANO GIUSEPPE	10134 Corso Sebastopoli 49 (634.381)	98, 122

		<i>Pag.</i>
PIPERNO GUGLIELMO	10124 Corso S. Maurizio 52 (84.724)	83, 509, 511
PIRAS RAIMONDO	10126 Via Stellone 12 (695.967)	108, 127
PIRRO VITTORIO	10144 Via Bonzanigo 15 (480.001)	60
PITRUZZELLA GUIDO	10147 Via Breglio 116	155, 159
PIZZETTI GIULIO	10129 Corso Duca Abruzzi 17 (519.473)	7, 143, 144, 160
PLANCHER BARBIN RINA	10078 Corso Garibaldi 69, Venaria (492.723)	106, 137
PLEVNA FRANCO	10128 Corso Re Umberto 94 (598.910)	98, 136, 357
POLI LUIGI	10129 Corso Duca Abruzzi 34 bis (599.340)	98, 131
POLLONE GIUSEPPE	10144 Via Bellotti Bon 2 (779.105)	83
POMÈ ROBERTO	10129 Corso Duca Abruzzi 46 (594.689)	88, 126, 292, 356
PORCELLANA GIOVANNI	10125 Via Saluzzo 64 (687.435)	98, 130
POZZATO CAMERLO		
GIOVANNA	10129 Via Cassini 83 (584.268)	58, 137
POZZI ENRICO	10153 Via Catania 19 (238.907)	149, 160
POZZI ERNESTO	10123 Via C. Battisti 2 (527.885)	116
POZZI PEIRANO MARIA		
CARLA	10126 Via Millefonti 39/6 (633.911)	98, 123
POZZOLO VINCENZO	10137 Corso Sracusa 129 (356.682)	89, 125, 348
PRADELLI GIORGIO	10121 Via Papacino 3 (534.581)	89, 123, 281, 348, 356
PRATELLI ALDO	10129 Via Toselli 4 (583.264)	66, 71, 77, 134, 314, 493, 495
PRATO DOMENICA	10121 Via S. Antonio da Padova 6 (552.892)	154, 160
PREMOLI AMEDEO	10129 Corso Duca degli Abruzzi 24	98, 126
PREVIALE FLAVIO	10133 Via Febo 5 (655.890)	77, 132, 311
PRINO MICHELE	10138 Corso Racconigi 5 (777.305)	101, 123
PRIORELLI GIUSEPPE	10126 Via Michelangelo 32 (651.341)	117
PROTTO LUIGI	10143 Via Cibrario 31 bis (775.034)	98, 130
PRUNOTTO FERDINANDO	10129 Via G. da Verazzano 14 (582.058)	98, 121
PUGNO FANCI FRANCA	10128 Corso Re Umberto 35 (553.795)	151, 159
PUGNO GIUSEPPE ANTONIO	10128 Corso Re Umberto 35 (553.795)	146, 147, 160, 165, 340
PUGNO GIUSEPPE MARIA	10128 Corso Re Umberto 35 (570.379) e (553.795)	48, 49, 53, 143, 160, 165, 166, 508

		<i>Pag.</i>
PUPPO UGO	10126 Via Marengo 4 (655.983)	98, 135
PUTZU GIUSEPPE	10146 Via Bianchi 14 (777.015)	62
QUAGLIA MARIO	10143 Corso Tassoni 30 (745.064)	77, 85, 129
QUARANTA GIORGIO	10124 Via S. Giulia 4 (858.670)	151, 158
QUARONA OSVALDO	10137 Via G. Reni 139 (368.969)	105, 139
QUILICO GIUSEPPE	10128 Via Lamarmora 22 (538.869)	77, 83, 119, 126, 130, 305
QUORI FIORENZO	10128 Via Massena 79 (502.202)	77, 89, 133, 313
RASETTI MARIO	10131 Strada del Mainero 66/5 bis (81.341)	8, 89, 127, 296, 348, 356
RASPINO GIOVANNI	10131 Via Palladio 3 (885.859)	146, 159
RATTI GIUSEPPE	10129 Via A. Vespucci 67	77, 122, 275
RAVA RENATO	10143 Corso Francia 54 (769.178)	114
RAVIOLA VITTORIO	20099 Via C. Pisacane 38, Sesto S. Gio- vanni (24.84.538)	115, 329
RAVIOLO DINO	12080 Via Battaglio 39, San Michele, Mondovi	103, 129
RAVIZZA ALDO	10147 Via M. Coppino 108 (257.596)	104, 122
RAVIZZA PAOLO	11100 Via G. Frutaz 2, Aosta (59.66)	83
RE LUCIANO	10131 Via Moncalvo 8 bis (882.269)	151, 57
REANO GIOVANNI	10030 Via S. Anna, Borgo Revel (To)	103, 130
REANO PORTA PIER PAOLA	10030 Via S. Anna, Borgo Revel (To)	59, 129
REINERI PIETRO	10126 Via Principe Tommaso 50	106, 122
REMONDINO MARIO	10144 Via Medail 27 (755.322)	98, 124
RENACCO NELLO	10138 Via Vigone 11 (372.619)	147
REPACI ANTONINO	10125 Via B. Galliari 30 (651.128)	9, 89, 134
REVIGLIO GIUSEPPE	10129 Via G. da Verazzano 21 (591.839)	77, 125, 287
RICCHIUTI GAROFOLI GRAZIA	10154 Corso Taranto 90 A (266.038)	107, 127
RICCI GIOVANNI	15040 Via Trecineto 10, Valmacca (Al)	98, 130
RICCI GIUSEPPE	10141 Corso Leone 44 (380.873)	89, 133
RICHIERI LUIGI	10148 Via Bagetti 22 (760.047) (uff. 47.433)	55
RIGAMONTI GIANNI	10134 Corso Agnelli 85 (398.690)	98, 131, 309
RIGAMONTI RICCARDA	10128 Corso Re Umberto 48 (585.319)	152, 157

		<i>Pag.</i>
RIGAMONTI ROLANDO	10128 Corso Re Umberto 48 (585.319)	7, 50, 65, 68, 77, 120, 123, 281
RIGAZZI MAURIZIA	10129 Corso Stati Uniti 57 (532.401)	152, 156
RIGOTTI GIORGIO	10122 Via Cernaia 16 (518.650)	77, 121, 143, 144, 159, 338
RIGOTTI GUIDO	10141 Corso Peschiera 185 (334.278)	103, 131
RIONTINO GIUSEPPE	10154 Via Aosta 80 (289.888)	152, 157
RIVELLA MARIO	10134 Via Asunción 3 (363.410)	152, 157
RIVOLO MARIA TERESA	10143 Via Palmieri 13 (767.297)	8, 77, 89, 132
ROBECCHI EDOARDO	20100 Pirelli S.p.A. - Viale Sarca 202, Milano	118
ROBOTTI AURELIO	10122 Via Assarotti 4 (553.434)	77, 83, 131, 307
ROBOTTI GIOVANNI	10123 Via Giolitti 39 (879.212)	98, 122
ROCCATO CARLO	10133 Via ai Ronchi 9 - Cavoretto (691.512)	103, 139
ROCCI IVANO	10025 Strada Podio 3 B, Pino Torinese (880.340)	98, 127
ROGGERO MARIO FEDERICO	10124 Via Po 1 (553.102)	
	10123 st. Via C. Battisti 5 (555.398)	143, 144, 156, 331
ROGGERO REMO	10147 Via Brenta 8 (295.282)	103, 131
ROLANDI TULLIO	10134 Piazza Costantino il Grande 168 (582.363)	152, 159
ROLANDO BRUSASCO ELENA	10141 Corso Leone 36 (387.895)	59, 134
ROLANDO GIOVANNI	10143 Via Roasio 19 (764.132)	117
ROLANDO PIERO	10136 Via Caprera 54 (321.431)	89, 123, 281, 348
ROLFO MARCELLINO	10090 Via Bussolino 9, Gassino Torinese	103, 137
ROLLE LELIO	10121 Via Guicciardini 11 (537.645) (uff. 542.371)	53
ROLLINO GIANCARLO	28100 Via P. Micca 35, Novara (28.114)	98, 130
ROMERO PIERA	10139 Via Perrero 5 (376.630)	99, 133
ROMITI ARIO	10129 Corso Stati Uniti 35 (546.384)	65, 70, 77, 133
RONCAROLO ERINNA	10132 Corso Quintino Sella 78 (888.040)	152, 159
RONCHETTA DONATELLA	10121 Corso Vinzaglio 16 (546.643)	152, 161
ROSA MICHELE ARMANDO	10098 Via Piave 10, Rivoli (95.277)	149, 157
ROSATI OTTORINO	10128 Corso Re Umberto 114 (589.421)	152, 153, 159
ROSOCH ETTORE	10138 Corso Inghilterra 41 (516.942)	99, 128
ROSSETTI UGO	10129 Corso G. Ferraris 147 (597.702)	8, 77, 83, 85, 136, 321, 348

		<i>Pag.</i>
ROSSETTO SERGIO	10138 Corso Ciro Menotti 4	99, 139, 325
ROSSI FULVIO	10143 Via Talucchi 23 (757.158)	103, 140
ROSSI GIULIO CESARE	10123 Via Cavour 3 (551.478)	99, 131, 309
ROSSI TERESA LUCIA	10131 Via Villa della Regina 26	152, 158
ROSSO DELFINO	10135 Via Piobesi 14 (323.888)	103, 129
ROSSO GIOVANNI	10143 Via Carisio 1 (750.700)	99, 131, 309
ROSSO RICCARDO	10126 Castello del Valentino	152, 157
ROSSO POGNANT AURELIO	10097 Via G. Mameli 25, Regina Margherita	103, 125
ROSSOTTO MUNER MARIA TERESA	10152 Via Pedrotti 36 (276.335)	59, 126
ROTTA LORIA ADA	10124 Via Napione 40 (870.672)	57
ROZZO OLGA	10154 Via Montanaro 44 (855.736)	56
RUFFINENGO FLAVIO	10139 Via Moretta 62 (377.875)	152, 156, 332
RUFFINENGO MAGGIORINA	10154 Via Leoncavallo 131 (278.320)	60
RUFFINO FRANCESCO	10090 Corso Italia 37, Gassino Torinese	109, 137
RUFFINO GIUSEPPE	10135 Via delle Cacce 73 (341.070)	8, 78, 83, 128, 299
RUSCHENA LUIGI	10129 Corso Rosselli 99/18 (597.692)	99, 124
RUSSO FRATTASI ALBERTO	10143 Corso Francia 2 (530.713)	78, 83, 85, 135, 140, 318, 327, 348
RUSSO GIUSEPPE	10126 Via Ventimiglia 16/1 (670.457)	152, 160
RUSSO GUALTIERO	10123 Via A. Albertina 32 (541.244)	78, 99, 138, 324
RUSSO RINALDI PASQUALINA	10138 Corso Inghilterra 17 (741.659)	99, 133
SACCHI ALFREDO	10129 Corso Montevecchio 62 (553.583)	83, 89, 128, 302, 348
SACCHI VITTORIO	10131 Strada del Macallè 4 (680.206)	99, 136, 320
SACCHI LOMBARDI CARLA	10129 Corso Montevecchio 62 (553.583)	89, 128, 348
SACERDOTE BORDONE CESARINA	10128 Corso G. Ferraris 61 (535.048)	8, 83, 116
SACERDOTE GINO	10128 Corso G. Ferraris 61 (535.048)	116
SACERDOTE UGO	10141 Corso Peschiera 349 (799.479)	99, 136, 320
SACCO VIROLI PAOLA	10133 Str. dai Ronchi ai Cunioli Alti	60, 161
SAGGESE GIOVANNI	10143 M. Lessona 11 (742.582)	91, 128
SALINARI NICOLA	10137 Corso G. Agnelli 60 (323.987)	91, 136

		<i>Pag.</i>
SALUZZO GIOVANNI	10138 Via G. Grassi 15 (578.152)	103, 139
SALVO CESARE	10138 c/o Cassoni - Via Susa 52 (740.980)	61
SAMBROTTO LIDIA	10141 Via Genola 3 (379.880)	57, 138
SAMMARCO MARTIN MARISSETTA	10148 Via Caluso 25 (298.451)	59, 139
SANGIORGI GIOVANNI	00136 Via Massimi 119, Roma (346.752)	99, 126
SANINI ARISTIDE	10136 Via Tripoli 34 (351.732)	78, 85, 132, 348
SANINI CATELLANI NIVES	10136 Via Tripoli 34 (351.732)	9, 89, 132
SANTAGATA FELICE	10128 Corso G. Ferraris 93 (500.675)	89, 140, 327, 348, 356
SANT'AGOSTINO MARCELLO	10131 Via Gorizia 113 (393.871)	99, 126
SAPPA ORESTE	10131 Via Luisa del Carretto 25 (83.855)	117
SARACCO GIOVANNI BATTISTA	10138 Corso Ciro Menotti 4 (380.534)	78, 83, 85, 120, 123, 282, 348
SARRA MARIANGELA	10128 Corso G. Ferraris 131 (597.657)	85, 134, 314
SARTORI RINALDO	10129 Via Cassini 45 (596.855)	54, 65, 68, 78, 126
SARTORI SERGIO	10136 Via Gorizia 42 (327.384)	99, 126, 292
SASSI PERINO ANGIOLA	10122 Via Assarotti 9 (545.077)	89, 136, 321, 348
SATTA PIETRO	10128 Via Morosini 17 (578.569)	105, 139
SAVASTA MARIO	20123 Via Mazzini 20, Milano (897.609)	166
SAVINO MANFREDI	10123 Via Principe Amedeo 29 (885.982)	78, 84, 121
SAVIOTTI ERNESTO	27040 Via Castello 16, Casteggio per Calvignano	104, 124
SAVORELLI PIETRO	10129 Corso Mediterraneo 140 (501.134)	102, 133
SCAGLIA CARLO	10152 Corso Regina Margherita 194 (480.613)	99, 126, 291
SCALITO FRANCESCO	10149 Via Tiraboschi 13	106, 134
SCANAVINO FELICITA	10125 Via Saluzzo 74 (650.073)	57
SCARZELLA GIAN PAOLO	10123 Piazza Maria Teresa 3	91, 121, 270
SCATTI MARIO	10138 Corso Ferrucci 23 (771.993)	152, 156
SCHIARA MARCELLO	10123 Corso Cairoli 8 (885.503)	89, 129
SCHIAVINATO GUGLIELMO	10126 Via Nizza 83 bis (682.443)	152, 153, 160
SCHIRRIPA GIUSEPPE	10129 Via G. da Verazzano 15 (592.756)	106, 129
SCIACCHITANO GIOVANNI	10126 Via Augusto Abegg 14	107, 133
SCIROCCO UMBERTO	10122 Via Bertola 57	106, 135
SCOLARI ALBERTO	10123 Via Carlo Alberto 29 (519.898)	152

		<i>Pag.</i>
SCRIBANI ADELE	10121 Corso Matteotti 29 (512.309)	99, 121, 273
SDERCI GASTONE	10122 Piazza Statuto 2 (546.639)	99, 126
SELLA GIUSEPPE	10129 Corso Trieste 27 (54.915)	99, 125
SELLERI MICHELE	10138 Via A. Saffi 24 (758.358)	99, 139
SEMINO MARIO	10126 Castello del Valentino	152, 158
SENA CARMELO	10125 Via B. Galliari 2 bis (689.639)	99, 139, 326, 356
SERRA CLEMENTE	10137 Via Gorizia 46	109, 132
SETTO GERVASIO	10127 Via Candiolo 14/3	106, 138
SICARDI SILVIO	10129 Corso Duca degli Abruzzi 24	91
SIGNORINI DUILIO	20100 Pirelli S.p.A. - Milano	118
SILVA UMBERTO	10121 Via Fieschi 3 (586.717)	166, 344
SINISCALCO GIORGIO	10133 Via L. Manara 12 bis (655.489)	8, 89, 136, 348, 356
SOARDO PAOLO	10122 Via S. Francesco d'Assisi 18 (553.437)	84, 115
SOGNO STEFANO	10142 Via Vipacco 43 (797.645)	108, 132
SOLDI MARIO	10128 Corso G. Ferraris 108 (581.090)	65, 71, 125, 287
SOZZI VITTORIO	10128 Corso G. Ferraris 119 (584.045)	99, 133, 312
SPINELLI PAOLO	10129 Corso Duca degli Abruzzi 24	91, 125
STAFFERI LUISA	10127 Corso Maroncelli 12 (697.347)	152, 153, 157, 333
STANCHI LUCIANO	21026 Via Riale 34, Gavirate (Varese) (42.477)	84
STANCHI PIER MASSIMO	10129 Corso Stati Uniti 7 (522.360)	152, 159
STEFANINI LORIS	10123 Via Principe Amedeo 35 (874.056)	107, 128
STORELLI VITTORIO	80121 Via F. Crispi 72, Napoli (387.369)	99, 131, 309
STRADELLI ALBERTO	10134 Corso G. Ferraris 265 (393.659) (642.072)	84, 283
STRAGIOTTI LELIO	10121 Via S. Quintino 42 (537.678)	1, 3, 15, 16, 65, 68, 78, 122, 274
STRUMIA ROSALBA	10124 Via R. Sineo 12/3 (874.579)	60, 160
SUDIRO RICCARDO	10126 Via Belfiore 60 (688.825)	106, 138
SURACE GIUSEPPE	10090 Via Bonino 38 bis, Sangano (To- rino) (907.272)	89, 124, 348
TABONE GIORGIO	10146 Via Salabertano 60 (751.404)	104, 134
TAMAGNO ELENA	10126 Castello del Valentino	152, 157
TAMBURELLI GIOVANNI	10149 Via Gubbio 65 (297.087)	84, 116

		<i>Pag.</i>
TANTURRI GIUSEPPE	10129 Corso Duca Abruzzi 33 (580.515)	78, 132, 311
TARCHETTI GIOVANNI	10128 Via A. Vespucci 8 (597.635) (uff. 535.486)	60, 128
TARICCO AUGUSTO	10129 Corso Duca degli Abruzzi 24	100, 129
TARICCO MARGHERITA	10143 Corso Tassoni 25 (742.769)	89, 100, 121, 152, 159
TASCHERI EDMONDO	10129 Via A. Vespucci 77 (502.603)	118
TASSO TOMMASO	10136 Via Tirreno 133 (582.628)	100, 139
TASSONE ROBERTO	10153 Via Oropa 49 (876.145)	59, 134
TATTARA GIANCARLO	10124 Corso S. Maurizio 52 (885.485)	116
TEDDE PIETRO	10145 Via Asinari Bernezzo 19 (772.386)	89, 127, 296
TEDESCO RAVENNA LAURA	10139 Via Capriolo 5/5 (761.650)	101, 133
TERRANOVA CARMELO	10133 Strada Antica di Cavoretto 42 (671.041)	100, 139
TESTA ARMANDO	10126 Corso M. D'Azeglio 110 (678.383)	166
TESTORE FRANCAANTONIO	10129 Corso Stati Uniti 53 (545.357)	84, 100, 135, 318
TETTAMANZI ANGELO	10141 Corso Leone 36 (330.086)	78, 84, 123, 283
THAON DI REVEL MAURIZIO	10128 Via Vallengio 26 (501.773)	100, 104, 136, 321
TOMATIS GALLO ROSANNA	10127 Via Ventimiglia 188 (633.238)	58, 123
TONIOLO SERGIO BRUNO	10125 Corso M. D'Azeglio 42 (688.773)	84, 305
TORAZZA GIOVANNI	10125 Via C. Lombroso 25 (689.741)	117
TORAZZI FRANCO	10126 Corso M. d'Azeglio 49 (697.116)	118
TORRENTE MICHELE	10128 Corso Castelfidardo 9	107, 136
TORRETTA GIOVANNI	10134 Corso U. Sovietica 70 (597.752)	152, 159
TORRETTA NERI	10123 Via T. Rossi 3 (530.623)	118
TOSCO GIOVANNI	10154 Via N. Paganini 95 (235.568)	61
TOSCO SILVIA	10138 Via Polonghera 21 (379.676)	59, 134
TOSONI ADA	10139 Corso Vittorio Emanuele 197 bis (753.457)	100, 137
TOURN SILVIO	10062 Via G. Malan 24, Luserna S. Gio- vanni	57
TOURNON GIOVANNI	10129 Corso Montevecchio 36 (519.400)	78, 129
TREVISAN BRUNO	10024 Str. Revigliasco 6 bis, Moncalieri	62
TRIBUNO CARLO	20100 Piazza Libia 1, Milano (599.275)	120
TRISCIUOGGIO ZORGNO		
ANNA MARIA	10143 Via Cibrario 37 (745.630)	9, 148, 160
TRIVERO GIACOMO	10123 Via delle Rosine 10 (875.816)	60
TROMPEO GIORGIO	10144 Via Tenivelli 19/8 (486.863)	152, 156

		<i>Pag.</i>
TUBERGA ARMANDO	10091 Via Valdellatorre 89, Alpignano (966.498)	100, 129, 304, 356
TURATO LUCIANO	10028 Via Cesare Battisti 17, Trofarello (647.802)	57
UGONA MALAGUZZI		
CRISTINA	10138 Via Palmieri 40 (744.843)	89, 132
USAI GIUSEPPE	10121 Via Juvarra 10 (554.121)	107, 128
USALLA ANTONIO	10141 Via Cantalupo 16	60
VACCA ANTONIETTA	10138 Via Drovetti 16 (512.198)	57
VACCA JACOPA	10138 Via Paolini 15 (755.665)	78, 89, 132, 311, 348
VACCA MARIA TERESA	10138 Via Paolini 15 (755.665)	84, 132, 311, 348
VACCA ARLERI ALDO	10129 Via Colli 20 (535.345)	153, 159
VACCANEO AURELIO	10025 Strada di Fatima 3 - Pino Tori- nese (881.196)	78, 84, 128, 301
VADACCHINO CHIABAI ANNA	10134 Via S. Marino 41 (397.208)	58, 123
VADACCHINO MARIO	10134 Via S. Marino 41 (397.208)	89, 127, 296
VAGLIO BERNÈ CLAUDIO	10128 Corso Vitt. Emanuele 74 (532.178)	100, 135, 356
VALABREGA TAVERNA		
PIERA	10138 C.so Vitt. Emanuele 235 (743.819)	89, 127
VALLAURI MAURIZIO	10129 Via Colli 20 (534.824)	78, 120, 125
VALLERANI ERNESTO	10139 C.so Vitt. Emanuele 237 (758.242)	100, 136, 320
VALPREDA ENZO	10154 Via Monterosa 117 (235.246)	57
VAN GOLDFRACHT TEODOR	20136 Via Gian Galeazzo 19, Milano (84.71.942)	8, 84, 276
VANNINI ALFREDO	10073 Via Lanzo 106, Ciriè	107, 127
VARALDO GIUSEPPE	10129 Corso Mediterraneo 94 (583.512)	149, 157, 334
VARESE CARLO	10152 Soc. CEAT Gomma, Torino	118
VARVELLI RICCARDO	10134 Corso Re Umberto 144 (593.892)	78, 122, 276
VATTA FURIO	10129 Corso Leone 44 (379.898)	91, 100, 134
VAUDETTI FLAVIO	10143 Corso Tassoni 4 (764.063)	146, 147, 156

		<i>Pag.</i>
VENTURELLO BRIGATTI		
CECILIA	10131 Via Sommacampagna 88 (682.033)	146, 156
VERDUN MARIO	10126 Castello del Valentino	153, 158
VERDUZIO LEONELLO	10129 Via G. da Verazzano 5 (501.538)	8, 78, 89, 131, 307, 348
VERNAZZA ETTORE	00100 Viale di Villa Massimo 24, Roma	84
VERZONE PAOLO	10123 Via Giolitti 49 ter (80.055)	55, 143, 146, 160, 165
VIA CARLO	20100 Via Morosini 29, Milano	118
VIARO TONINO	10147 Corso Nigra 23 (294.029)	102, 122
VICENTINI VITTORIO	10123 Via Accad. Albertina 3 (876.741)	100, 139
VIDANO MICHELE	10138 Via Susa 54 (779.684)	116
VIETTI ACHILLE	10122 Via Marco Polo 37/9	154
VIGLIANO GIAMPIERO	10125 Corso Marconi 31 bis (688.062) (st. 683.821)	146, 147, 159
VILLA ALESSANDRO	10134 Corso G. Ferraris 153 (587.665)	100, 126
VILLA GIOVANNI	10134 Corso G. Ferraris 153 (587.665)	78, 115, 136
VILLATA FRANCO	10143 Via G. Collegno 2 (757.285)	90, 100, 130, 357
VINCENTI GIORGIO	10131 Via Martiri Libertà 28 (80.542)	9, 90, 132
VIRANDO ARNALDO	10129 Corso Duca degli Abruzzi 24	91
VITI DE STEFANO STEFANIA	10126 Corso Dante 79 (650.337)	149, 156, 333
VOGLINO CARLO	10128 Via Vincenzo Vela (579.166)	61
ZANELLATO LUCIANO	10125 Via Saluzzo 19	132, 155
ZICH RODOLFO	10135 Corso U. Sovietica 379 (355.380)	90, 125, 288, 348, 356
ZIGNOLI VITTORINO	10123 Via Roma 53 (519.681)	65, 69, 135, 140
ZIMAGLIA CARLO	10139 Via Revello 22 (380.647)	114
ZITO GIACINTO	10131 Strada del Nobile 91/5 (652.748)	7, 65, 70, 79, 125, 286
ZORZI TINA	10146 Via Asinari di Bernezzo 136 (798.291)	60, 122
ZUCCHETTI STEFANO	10129 Corso Rosselli 99/14 (587.236)	79, 84, 85, 134, 317, 348

		Pag.
ZUCCO ANDREA	10135 Corso Traiano 68/5	108, 140
ZUCCOTTI GIAN PIO	10143 Corso Francia 94 (769.818)	149, 159, 339
ZUCCOTTI GIOVANNA	10138 Via Susa 32 (771.122)	149, 158
ZUMPANO MONTANTI GIUSEPPINA	10138 Corso Peschiera 146 (330.470)	60, 137
ZUNINI BENEDETTO	deceduto	505, 507

COMUNICAZIONI TELEFONICHE

SEDE DI CORSO DUCA DEGLI ABRUZZI N. 24

Rettorato e uffici amministrativi

Rettore	N. 555 323
Direttore Amministrativo	» 537 934
Capo Ufficio Affari Generali e del Personale	» 511 756
Capo Ufficio Segreteria, Ufficio Assistenza ed Esami Stato	» 547 856
Capo Ufficio Economato	» 538 469
Capo Ufficio Ragioneria	» 531 821
Capo Ufficio Tecnico	» 553 241
Ufficio Affari Generali	» 538 653

Centralino N. 55 16 16 - 55 16 17 - 55 16 18 - 55 16 19 - 55 16 10 -
51 19 94 - 51 04 47 - 53 76 43 - 54 68 39 - 55 50 74 (rivolgendosi
ai quali si possono ottenere le comunicazioni con i seguenti uffici):

Centralino: interno 9

Rettore (Prof. CAPETTI)	interno 200
Direttore Amministrativo (Dott. DALL'ARMI)	201
Capo Ufficio Affari Generali e del Personale (Dott. LAN- FRANCHI)	» 214
Capo Ufficio Segreterie di Facoltà, Ufficio Assistenza ed Esami Stato (Dott. BOUVET)	» 219
Capo Ufficio Ragioneria (Rag. COMOGLIO)	» 237
Capo Ufficio Economato (Sig.na Cav. SCANAVINO)	» 301
Capo Ufficio Archivio e Protocollo (Sig.na Cav. MAROCCO)	» 210
Consulente Tecnico (Ing. TARCHETTI)	» 202

Ufficio Affari Generali (Sig.ra GERMANO) » 218

Ufficio Personale:

Sez. Professori di ruolo e incaricati - Assistenti volontari (Sig. FERRERO)	» 303
Sez. Assistenti ordinari, incaricati e straordinari (Rag. GRASSI)	» 231

Sez. Tecnici ed Ausiliari (Sig. GRAZIANO)	interno 231
Sez. Amministrativi (Sig.ra GRASSI MARÈ, Sig. DI BENEDETTO)	» 239
Sez. Stipendi (Sig.ra NOTARIO, Sig. LEONE)	» 211
(Sigg.ri GOBELLO e BOERIS)	» 215

Segreterie:

Biennio Ingegneria e Facoltà Architettura (Sigg. GIANOGGIO, LOMBARDI, DE PASQUALE, CAPODIFERRO, VACCA)	» 455
Triennio Ingegneria (Rag. MOSSA, Sigg.ne ROZZO e D'ARIA, Sig. IMPELLIZZERI)	» 305
Ufficio Assistenza ed Esami Stato (Sig.na MADARO)	» 219
Ufficio Ragioneria (Rag. COMOTTO, Sigg. TURATO, BAUDINO, MASTROPASQUA, Rag. TOURN, Sig. VALPREDÀ)	» 302

Ufficio Econmato:

Sez. Economato-Inventari (Sig.ra ROTTA LORIA, Rag. DURANDO, Sig. BRICCA)	» 301
Sez. Cassa e Prestazioni a pagamento (Rag. MARGIARIA)	» 213-304
Ufficio Archivio, Protocollo e Copia (Sig.ra BERGANTIN, Sig.na DAPRÀ)	» 210

Ufficio Tecnico (Geom. MININA, Sig. DE PAOLI, Geom. AMICO)	» 220
----------------------------------------------------------------------	-------

Biblioteca:

Direzione (Ing. TRIVIERO)	» 221
Sala Lettura	» 295
Ufficio fotocopie	» 318

* * *

Sala Consiglio di Amministrazione	» 311
Sala Consiglio di Facoltà	» 215
Bidello Capo (Sig. LANDRA)	» 309
Anticamera Rettore (Bidello Sig. CERETTO)	» 308
Anticamera Segreterie (Bidelli Sigg. GIACOMELLI e CORVAGLIA)	» 307
Centrale termica	» 270
Centrale elettrica	» 260
Metropolitana	» 457
Portineria	» 309
Centralinista	» 499
Custode notturno (Sig. PERNIOLA)	» 250
Custode notturno (Sig. BONO)	» 249
Bar Corso Duca degli Abruzzi, 24	» 235

FACOLTÀ DI INGEGNERIA

	ESTERNI	INTERNI
Presidente: Prof. Pietro BUZANO	N. 512 219	203

Istituti e Laboratori

(Possono essere chiamati anche tramite Centralino)

Aule biennio 2-4	N.	454
Aule triennio 1-3-5	»	452

ISTITUTO DI « ARCHITETTURA TECNICA »

Direttore: Prof. A. CAVALLARI-MURAT	N. 511 129	432
Docenti: Prof. BERLOTTI	»	494
Prof. OREGLIA	»	431
Prof. RIGOTTI	»	433
Prof. SAVINO	»	494
Prof. G. DONATO	»	433
Assistenti: Ingg. BORASI, BARDELLI, COPPO, FIAMENI, SCARZELLA	»	434
Arch. PICCO	»	431
Arch. TARICCO	»	433
Laboratorio di modellistica e controlli ottico-prospettici: Per. Fot. COTTA RAMUSINO	»	479
Segreteria: Sig.na BELLARTE	511 129	435
Usciere: Sig. DE GIAMPAULIS	»	479

ISTITUTO DI « ARTE MINERARIA »

Direttore: Prof. Lelio STRAGIOTTI	N. 511 277	410
Docenti: Prof. OCCELLA	»	491
Prof. BALDINI	»	286
Ing. RATTI	»	484
Ing. VARVELLI	»	486
Ing. MANCINI	»	420
Assistenti: Ingg. GECHELE e VIRANDO	»	485
Ingg. PELIZZA e MORANDINI-FRISA	»	420
Ingg. GHIOTTI, CLERICI e MANCINI	»	487
Ingg. ARMANDO e ROBOTTI	»	484
Ing. DI MOLFETTA	»	286
Ricercatori: Ingg. INNAURATO e PIOVANO	»	289
Ufficio Tecnico: Ing. CANTÙ	»	288
Laboratori: Controlli chimici	»	451
Preparazione dei minerali	»	489
Tecnologie minerarie	»	490
Prove geotecniche e geomeccaniche	»	488
Sala riunioni	»	486
Officina	»	285
Biblioteca e Segreteria: Sig.na FONTANA	511 277	287

ISTITUTO DI « CHIMICA GENERALE ED APPLICATA E
DI METALLURGIA »

	ESTERNI	INTERNI
Direttore: Prof. Vittorio CIRILLI	N. 537 883	345
Docenti: Prof. BURDESE »		348
Prof. BRISI »		343
Aiuto: Prof. LUCCO BORLERA »		346
Assistenti: Dott.ri ABBATTISTA, CHIANTARETTO »		347
Dott.ri MONTORSI, APPENDINO, Ro- LANDO, PRANDELLI »		216
Laboratorio Analisi »		453
Sala microscopi »		349
Officina: Tecnico FONTANA »		341
Segreteria: Sig.ra TOMATIS »		344
Uscieri »		342

ISTITUTO DI « CHIMICA INDUSTRIALE »

Direttore: Prof. Rolando RIGAMONTI	N. 546 970	243
Docenti: Prof. GIANETTO »		233
Prof. TETTAMANZI »		233
Prof. FASOLI »		244
Dott. PANETTI »		245
Aiuto: Prof. SARACCO »		246
Assistenti: Ingg. BALDI e SICARDI »		497
Ing. PICCININI e Dr. GAY »		246
Ing. CONTI »		244
Tecnico laureato: Dott. BONGIOANNI »		246
Laboratori: Analisi - Tecnici: per. PRINO, sig. ALBERTINI »		241
Studenti »		248
Officina: Tecnici Sigg. DEORSOLA e DIANO »		247
Biblioteca e Segreteria: Sig.ra VADACCHINO e Si- gnorina CALVO »		243
Uscieri: Sig. BONELLI »		243
Sig. GAROFOLI »		247
Sig.ra CARRETTA »		246

ISTITUTO DI « COSTRUZIONI AERONAUTICHE »

Direttore: Prof. Placido CICALA	N. 511 250	361
Docente: Prof. MORELLI P. »		363
Assistente: Ing. SURACE »		362
Ricercatori »		520
Segreteria: Sig.na POMO »		518
Biblioteca »		517
Laboratorio »		519
Usciere: Sig. BONINO »		521

ISTITUTO DI « COSTRUZIONE DI MACCHINE »

	ESTERNI	INTERNI
Direttore: Prof. Renato GIOVANNOZZI	N. 553 573	392
Docenti: Prof. MATTEOLI	»	516
Prof. CALDERALE	»	393
Assistenti: Ing. BONGIOVANNI	»	515
Ing. CIUFFI	»	514
Ingg. CURTI e ATZORI	»	495
Ingg. COPPO e OLIVETTI	»	511
Tecnico laureato: Dott. FAVERO CLERICO	»	496
Tecnici: periti MASSERANO e BOSCARINI	»	510
Officina: Tecnici Sigg. GIVA MAGNETTI e SAVIOTTI	»	228
Biblioteca	»	512
Segreteria: Sig.na GIRAUDO	»	393
Uscieri: Sigg. CAIVANO e BELLOCCHIO	»	381

ISTITUTO DI « ELETTROCHIMICA E CHIMICA FISICA »

Direttore: Prof. Ernesto DENINA	N. 545 535	264
Assistenti: Ing. MAJA	»	265
Ing. PIOLA, SPINELLI	»	262
Biblioteca	»	265
Sala esercitazioni	»	266
Officina: Sig. ROSSO	»	261
Ingresso Corso Castelfidardo	»	263

ISTITUTO DI « ELETTRONICA E TELECOMUNICAZIONI » N. 512 345
» 538 368

Direttore: Prof. Mario BOELLA	»	325
Docenti: Prof. ZITO	»	359
Proff. EGIDI, SOLDI	»	448
Prof. GREGORETTI	»	445
Assistenti: Ingg. BAVA, BIGLIERI, DE LAMA, CA- STELLANI, PENT	»	456
Ingg. CUCIANI, DANIELE, ZICH, NALDI	»	358
Ingg. POZZOLO, PISANI	»	445
Ing. BIEY	»	448
Tecnico laureato: Ing. VILLA	»	358
Tecnici: Perito OLIVERI	»	358
Sig. BALZOLA	»	446
Sig. SETTI	»	445
Laboratorio Misure Elettroniche	»	445
Laboratorio Tecnica delle Iperfrequenze	»	449
Officina	»	449
Segreteria: Sig.ra ROSSOTTO	»	329

ISTITUTO DI « ELETTRTECNICA GENERALE »		ESTERNI	INTERNI
		N. 519 275	
Direttore:	Prof. Rinaldo SARTORI »	538 368	330
Docenti:	Prof. MARENESI »		330
	Prof. PIGLIONE »		369-383
Aiuto:	Prof. GIUFFRIDA TRAMPETTA »		390
	Prof. MEO »		436
Assistenti:	Ingg. GORINI, MENGA »		436
	Ingg. GILLI, ABETE, POMÉ, MAURO, DE MORI, NOCE »		389-383
Tecnici:	Sig. DOSSI »		369
	Sig. LUSSO »		369-383
Laboratori	Misure elettriche ed Elettrot. I . . »		441
Aule »		442
Bidelli:	Sig. CIRIOLO »		383
	Sigg. VANNINI, PIRAS »		441
	Sig. LUPINI »		442
Segreteria:	Sig.ra ANGELINO »		383
Centralino »	519 275	441
		» 538 368	

ISTITUTO DI « FISICA SPERIMENTALE »

Direttore:	Prof. Giuseppe LOVERA N.	542 560	333
Docenti:	Prof. DEMICHELIS »	513 310	450
	Prof. MALVANO »	546 344	482
	Prof. MAZZETTI »		336
Assistenti:	Dott.ri OLDANO, PASQUARELLI, MINETTI, GUIDETTI, MINETTI MEZZETTI, FILLISETTI, TEDDE, LUCIANO, MASERA »		338
	Ingg. RASETTI, VADACCHINO »		480
	Dott.ri BOFFETTA, PESCARMONA, VALA- BREGA »		339
Borsisti:	Dott.ri AGNES, MIRALDI, Ing. TARTAGLIA »		480
Officina Metalli:	Tecnici GALLINA, MACERA »		336
Officina Legno »		334
Sala esercitazioni I »		331
Sala esercitazioni II »		335
Antiaula »		332
Uscieri:	Sigg. MAURIELLO, STEFANINI, USAI »		336
Magazzino »		331
Segreteria:	Sig.ra CASALEGNO, Sig.na GARONI »		338

ISTITUTO DI « FISICA TECNICA E IMPIANTI NUCLEARI »

Direttore:	Prof. CESARE CODEGONE N.	537 353	370
Docente:	Prof. V. FERRO »		360

Sezione Fisica Tecnica:

	ESTERNI	INTERNI
Assistenti: Ing. GREGORIO N.		350
Dott. LOMBARDI »		320
Prof. SACCHI »		470
Ing. TUBERGA »		469
Ricercatori: Ingg. BOFFA, BONDI, ANGLÉSIO . . »		469
Sala Esercitazioni ed Esperienze »		355
Prove Combustibili: Geom. MOLITERNO . . . »		468
Ufficio Prove: Dott. LOMBARDI »		320
Sig.ra REANO »		320
Officina e Laboratorio Prove: Per. Ind. Rosso »		340
Segreteria: Sig.ra BARBERO »		380
Uscieri »		352

Sezione Impianti Nucleari » 553 636

Docente: Prof. ARNEODO »	512 164	350
Assistenti: Ing. CUNIBERTI »		469
Ing. MERLINI »		350
Ricercatori: Ingg. LAVAGNO, PANELLA, LAZZERINI, DEL TIN, MANA »		350
Laboratorio: P. Ind. BARBERO, P. Ind. IMPAVIDO »		335
Locale Reattore »		471
Locale Circuito (Centrale Termica) »		472
Segreteria: Sig.ra CÈ »		350

ISTITUTO DI « IDRAULICA »

Direttore: Prof. PEZZOLI N.	555 187	238
	» 519 350	
Docente: Prof. TOURNON »		238
Aiuto: Prof. QUAGLIA »		238
Assistenti: Ingg. ANDREOLETTI, BUTERA, SCHIARA »		238
Tecnici: Sigg. FASSIO, REANO »		238
Laboratori »		238
Segreteria: Sig.na ROCCA »		238
Uscieri: Sigg. AMATO, PECORARO »		238

ISTITUTO DI « MACCHINE ELETTRICHE »

Direttore: Prof. Antonio CARRER N.	538 368	
	» 519 275	
Docenti: Prof. QUILICO »		437
Ing. COFFANO »		439
Ing. COLOMBO »		437
Assistenti: Ingg. FERRARIS e LEONE »		440
Tecnico laureato: Dott. BERNO »		440

	ESTERNI	INTERNI
Tecnico: Per. LICO	N.	430
Sala Macchine	»	447
Bidelli: Sig. D'ONOFRIO	»	438
Sig. CIRIOLO	»	443

ISTITUTO DI « MACCHINE E MOTORI PER AEROMOBILI »

Prof. CAPETTI	N. 538 939	312
Direttore: Prof. FILIPPI	»	232
Docenti: Prof. ANDRIANO	»	367
Prof. ROBOTTI	»	314
Assistenti: Ing. ANTONELLI	»	315
Ing. BUSSI	»	398
Ing. CAMPANARO	»	409
Ing. DADONE	»	523
Ing. FOLLIS	»	522
Ing. OGGERO	»	408
Ing. PANDOLFI	»	523
Ing. VERDUZIO	»	478
Tecnico coadiutore: Geom. GROSSO	»	316
Laboratorio	»	227
Officina: Sigg. RIGOTTI, ROCCERO, ORTONI, GIACHELLO	»	224
Aula Laboratorio di Macchine	»	229
Aule Scuola Ingegneria Aerospaziale	»	382
Biblioteca	»	406
Segreteria	»	316

Centro Studi Motorizzazione Agricola:

Ing. RIGAMONTI	»	317
Ing. BECCARI	»	407
Ing. Rosso	»	522

ISTITUTO « MATEMATICO »

Direttore: Prof. Pietro BUZANO	N. 553 289	283
Segreteria: Sig.na AGLIETTI	»	282
Usciere	»	280

Sezione Analisi Matematica

Docenti: Prof. BUZANO	N. 553 289	283
Prof. GEYMONAT	»	281
Prof. CAPRA	»	284
Ing. CIVALLERI	»	280

		ESTERNI	INTERNI
Dott. PREVIALE	N.		280
Dott. SCARAFIOTTI ABETE	»		280
Dott. VACCA J.	»		280
Assistenti	»		280
Calcolatore Elettronico	»		236

Sezione Geometria

Docenti: Prof. FAVA	N. 553 559	291
Prof. TANTURI	»	294
Dott. SANINI	»	290
Dott. RIVOLO	»	292
Assistenti	»	293

ISTITUTO DI « MECCANICA APPLICATA, AERODINAMICA E GASTRODINAMICA »

Direttore: Prof. Carlo FERRARI	N. 518 759	326
Docenti: Prof. JARRE	» 518 374	322
Prof. ROMITI	»	324
Prof. MUGGIA	»	240
Aiuto: Prof. MORTARINO	»	321
Assistenti: Prof. LAUSETTI	»	364
Ing. GRILLO PASQUARELLI	»	327
Ing. QUORI	»	397
Dott. ONORATO	»	527
Ing. BELFORTE	»	323
Dott. GERMANO	»	530
Ing. CANCELLI, Ing. VATTA	»	529
Ing. PIANTÀ, Ing. CLAUSER	»	526
Ing. RICCI	»	223
Ricercatori: Ing. BAVAGNOLI	»	528
Ing. BISTAGNINO	»	530
Ing. LAUDANNA	»	397
Ufficio Calcoli: Dott. OGGIANO	»	267
Ufficio Tecnico: perito BORDONI, tec. TABONE	» 535 235	373
Galleria del Vento	»	371
Impianti vari	»	372
Sala Tubi d'urto: tecnico MAZZUOLI	»	473
Sala Elettronica: perito SAVORELLI	»	531
Sala Riunioni	»	525
Laboratorio Meccanica Applicata	» 222-223-401	
Biblioteca: Sig.na Tosco	»	328

ISTITUTO DI « MECCANICA RAZIONALE »

Direttore: Prof. Silvio NOCILLA	N. 543 252	403
Aiuto: Dott. SARRA	»	466

Assistenti: Dott.ri BORREANI OSTANELLO, CHIADÒ ZAVATTARO, MARCANTE LONGO, REPACI, FAVELLA DE GRIFFI, PIAZZESE, RIGAN- TI, RONCOLINI, TRIGIANTE . . . N.	458
Dott.ri MEINARDI ROLANDO, RIZZI, CHIABERTO . . . »	467
Segreteria e Biblioteca: Sig.ra ROLANDO . . . »	465
Usciere: Sig. AMATEIS . . . »	465

ISTITUTO DI « MINEROLOGIA, GEOLOGIA E GIACIMENTI
MINERARI »

Direttore: Prof. Antonio CAVINATO N. 519 979	354
Docenti: Prof. CHARRIER »	356
Prof. MAGNANO »	354
Dott. MATTEUCCI »	354
Aiuti: Prof. PERETTI »	354
Prof. ZUCCHETTI »	354
Assistente: Ing. NATALE »	354
Tecnico laureato: Dott. MIÈ »	354
Ricercatore: Dott. MENTASTI »	354
Tecnico coadiutore: Per. Min. LUMINI »	351
Laboratori: Sezioni sottili e lucide »	351
Microscopia »	353
Chimica, diffrattometria e roent- genspettrografia »	354
Spettrografia di massa »	259
Museo »	357
Segreteria-Biblioteca: Sig.ra PANICHI »	354
Uscieri: Sigg. DAMIANO, SCIROCCO »	354

ISTITUTO DELLA « MOTORIZZAZIONE »

Direttore: Prof. Renato GIOVANNOZZI N. 530 557	226
Docenti: Prof. CALDERALE »	384
Prof. MORELLI A. . . . »	385
Assistenti: Ingg. CAVALLINO, MUSSO »	226
Laboratorio: Tecnico BOVOLENTA »	386
Biblioteca e Segreteria: Sig.na BATTISTINI »	384

ISTITUTO DI « PROGETTO DI AEROMOBILI »

Direttore: Prof. Giuseppe GABRIELLI N. 531 453	365
Docenti: Ing. ANTONA »	524
Proff. LOCATI, CIAMPOLINI, ELIA e Ing. VILLA »	366
Tecnico: Sig. FISCELLI »	492

	ESTERNI	INTERNI
Laboratorio	N.	492
Segreteria: Sig.na GARAVELLI	»	366
Usciere: Sig. TORRENTE	»	492

ISTITUTO DI « SCIENZA DELLE COSTRUZIONI »

Direttore: Prof. Letterio DONATO	N. 539 653	253
	» 539 654	
	» 539 655	
Docente: Prof. Placido CICALA	»	254
Aiuto: Prof. ROSSETTI	»	257
Assistenti: Prof. CALLARI, Ing. LUBOZ	»	256
Ing. BERTERO, INDELICATO, DI FILIP- PO, NASCÈ, MUSMECI, TOSONI	»	463
Ing. MARRO e THAON	»	460
Ing. CONTI, SALINARI	»	258
Ing. SASSI, ALGOSTINO	»	255
Ing. CONTINI (fotoelasticità)	»	464
Ing. SINISCALCO, PLEVNA	»	297
Tecnici laureati: Ing. BO	»	298
Ing. LEOPORATI, Tecn. MARADEI	»	279
Tecnici: Geom. ORSINI, LIVRAGA, FANCELLI, ZORIO	»	225
Officina Salone prove	»	268-459
Biblioteca: Sig.ra PRATO	»	278
Geometri	»	225
Sala prova cubi e cemento	»	296
Sotterraneo	»	462
Segreteria Istituto: Sig.ra GIUDICE	»	269
Segreteria Laboratorio: Sig.na BORIOLI	»	252
Centralino: Sig.na FABARO	»	464

Sez. Strade N. 512 252-547 234

Docente: Prof. CASTIGLIA	»	476
Assistenti: Ing. SANTAGATA, CAPILUPPI	»	418
Ing. CHIORINO, DE PALMA	»	475
Laboratori: Sig. BANDIERA	»	412
Segreteria: Sig.ne PIOMBO e LIVIGNI	»	417

ISTITUTO DI « TECNICA DELLE COSTRUZIONI »

Direttore: Prof. Guido OBERTI	N. 512 710	426
	» 545 122	
Assistenti: Prof. GOFFI	»	427
Ing. GUARNIERI	»	424
Ing. PALUMBO	»	423
Ing. LUCIANI	»	428
Tecnici: Sigg. ARDUINO, BOSCO	»	425
Geom. GIACUMMO (C.N.R.)	»	444

	ESTERNI	INTERNI
Laboratori	N.	429
Aule 2° piano	»	421
Segreteria: Sig.na SAMBROTTO	»	422
Uscieri: Sigg. SETTO, SUDIRO	»	429

ISTITUTO DI « TECNOLOGIA MECCANICA »

Direttore: Prof. Gian Federico MICHELETTI	N. 555 373	377
Docenti: Proff. BRAY, PEROTTO	»	377
Prof. MANZONI, RUSSO	»	217
Prof. PEROTTI	»	379
Prof. LEVI	»	376
Assistenti di Tecnologia Meccanica:		
Ing. IPPOLITO	»	376
Assistenti di Disegno	»	533
Ricercatori: Ing. DE FILIPPI	»	376
Ingg. ROSSETTO, PARODI, Dott.ri		
VERRINI, CALVO, Sig. MURARI	»	378
Sig. KOCH	»	532
Laboratorio: Sig. ROCCATO	»	493
(tecnici) Sigg. CANTORE, FORLIN, FERRARI	»	375
Biblioteca: Sig.ra DE FILIPPI	»	377
Segreteria: Sig.ra SAMMARCO	» 555 373	377

Officina Meccanica Centrale

Direzione	N. 546 345	374
---------------------	------------	-----

ISTITUTO DI « TOPOGRAFIA »

Direttore: Prof. Giuseppe INCHILLERI	N. 542 256	273
	» 546 049	
Assistenti: Ing. LESCA	»	275
Ingg. DE MICHELIS, SENA, MERLETTI e		
SELLERI	»	272
Centro di Cinematografia	»	274
Centro di Fotogrammetria	»	276
Segreteria: Sig.ra GARRONE	»	276
Usciere	»	277

ISTITUTO DI « TRASPORTI E ORGANIZZAZIONE INDUSTRIALE »

Direttore: Prof. R. GIOVANNOZZI	N. 512 652	414
Docenti: Prof. A. RUSSO FRATTASI	»	415
Prof. A. MONTE	»	402
Assistenti: Prof. BERTOLOTTI	»	416
Ing. CHIARAVIGLIO	»	402

ESTERNI INTERNI

Ingg. MAIOCCO e GRAMEGNA, Dott.	
IMODA, Prof. MAROCCHI N.	474
Ing. CARIDI »	411
Ingg. FERABOLI, MILONE, VAGLIO- BERNÈ »	402
Tecnico laureato: Ing. FURNARI »	416
Tecnici: Sig. ROSSI »	411
Sig. BERRUTI »	474
Laboratorio - Officina »	412
Sala macchine contabili »	419
Biblioteca: Sig. BERRUTI »	474
Ricercatori: Ingg. CELA, VILLA »	474
Segreteria: Sig.na MONTERSINO »	413
Sig.na BISI »	402

FACOLTÀ DI ARCHITETTURA

	ESTERNI
Preside: Prof. Giuseppe Maria PUGNO N.	682 695
Segreteria Preside »	»
Biblioteca »	651 510
Custode Castello »	659 262

Istituti e Laboratori

ISTITUTO DI « CARATTERI DISTRIBUTIVI DEGLI EDIFICI »

Direttore: Prof. Mario Federico ROGGERO N.	651 255
Docenti: Proff. GABETTI, VAUDETTI, DALL'ACQUA . . . »	»
Assistenti: Arch. MESTURINO, Arch. GIAY »	»
Segreteria: Sig.na CHA »	»

ISTITUTO DI « CHIMICA GENERALE E APPLICATA »

Direttore: Prof. Carlo GORIA N.	659 540
Docenti: Prof. PALOZZI, Dott. VENTURELLO BRIGATTI »	»
Assistenti: Dott.ri NEGRO, VITI DE STEFANO, ROSA . . . »	»
Tecnico laureato: Dott. STAFFERI »	»
Tecnico coad. inc.: per. FINELLO »	»
Segreteria: Sig. GAMBA »	»
Usciere: Sig. CARAMAGNA »	»

ISTITUTO DI « COMPOSIZIONE ARCHITETTONICA »

Direttore: Prof. Carlo MOLLINO N.	651 510
Docenti: Proff. ALOISIO, BONINO, FASOGLIO, MOSSO . . . »	»
Assistenti: Architetti VARALDO, DEROSI, GIORDANINO, LO- RINI, OREGLIA D'ISOLA »	»
Biblioteca: Sig.na ACTIS »	»

ISTITUTO DI « ELEMENTI COSTRUTTIVI »

		ESTERNI
Direttore:	Prof. Giuseppe CIRIBINI	N. 688 795
		» 657 340
Docenti:	Proff. CERESA e FERROGLIO	» »
Assistente:	Ing. CERAGIOLI	» »
Segreteria:	Sig.na CHISSOTTI	» »

ISTITUTO DI « ELEMENTI DI ARCHITETTURA E RILIEVO DEI MONUMENTI »

Direttore:	Prof. Enrico PELLEGRINI	N. 682 311
Docenti:	Proff. CENTO, MONDINO	» »
Assistenti:	Arch.i GARDANO, BRINO, GERBI BASSI, ZUC- COTTI	» »
Tecnici laureati:	Arch.i ROSATI, MARTINA	» »

ISTITUTO DI « PROGRAMMAZIONE TERRITORIALE E PROGETTAZIONI »

Direttore:	Prof. Cesare BAIRATI	N. 651 917
Docenti:	Proff. RIGOTTI, VIGLIANO, RASPINO, BERTU- GLIA, Dott. DETRAGIACHE	» »
Assistenti:	Arch.i ZUCCOTTI, CASALI, CORSICO	» 652 273
Segreteria:	Sig.na MOCCHIA	» 651 917

ISTITUTO DI « SCIENZA DELLE COSTRUZIONI »

Direttore:	Prof. Dr. Ing. Giuseppe Maria PUGNO	N. 687 126
Docenti:	Prof. PIZZETTI (Tecnol. mater.)	» 688 971
	Prof. DARDANELLI (Mecc. razionale)	» »
	Ing. PUGNO G. A. (Fisica tecnica)	» 659 032
	Arch. DE CRISTOFARO (Sc. costr. I)	» 688 971
Assistenti:	Ingg. GRESPAN, GISLON	» 659 032
	Arch.i MATTONE, GIOVANNETTI, POZZI, TRI- SCIUOGGIO	» 688 971
Tecnico coadiutore:	Geom. DEBELLIS	» 688 971
Laboratorio prove materiali	» 688 971
Laboratorio illuminaz. e acustica nell'edilizia	» 659 032
Segreteria:	Sig.na STRUMIA	» 688 971

ISTITUTO DI « STORIA DELL'ARCHITETTURA »

Direttore:	Prof. Paolo VERZONE	N. 651 492
Docenti:	Proff. CHIERICI, DE BERNARDI FERRERO	» »
Assistente:	Arch. COMOLI MANDRACCI	» »
Tecnico laureato:	Arch. GISLON PELLEGRINI	» »
Tecnico coadiutore:	Sig.ra GIACOMINI DI GANGI	» »
Segreteria:	Sig.na SACCO VIROLI	» »

CENTRI ED ENTI VARI

	ESERNI	INTERNI
A.S.P. (Associazione Studenti Politecnico)	N. 537 013	310
A.S.P. (Studenti Facoltà Architettura)	» 683 342	
Centro Avviamento Viabilità Invernale	» 512 252	
Centro di Fotogrammetria	» 542 256	
Centro Studi Applicazione Produzione Organizza- zione Industriale	» 512 763	
Centro Studi Dinamica dei Fluidi	» 535 235	
Centro Studi Metodologici	» 544 211	
Centro Volo a Vela	» —	387
Cooperativa libraria	» 542 192	
Corso Perfezionamento Ingegneria Nucleare	» 553 636	
Istituto Elettrotecnico Nazionale « G. Ferraris »	» 688 773	
Ufficio Calcoli Meccanica Applicata	» 553 235	
Collegio Universitario di		
Via Maria Vittoria, 39	{ Presidenza N.	874 988
	{ Direzione »	82 700
Corso Leone, 24	{ Direzione »	380 873
	{ Studenti »	380 851
Corso Leone, 44	{ Direzione »	379 898
	{ Studenti »	380 551
Via Galliari, 30	{ Direzione »	651 128
	{ Studenti »	687 642
Prefettura	»	512 333
Municipio	»	57 65
Corte dei Conti	{ »	513 519
	{ »	547 756
Ragioneria Regionale dello Stato	{ »	512 507
	{ »	518 329
Ragioneria Provinciale dello Stato	»	519 428
Direzione Provinciale Tesoro	»	519 016
Università Studi: Rettore	»	543 397
Direttore Amministrativo	»	519 436
Direzione Segreteria	»	543 386
Economato	»	542 267
Ufficio Personale	»	519 435
Ragioneria	»	519 438
Associazione Ingegneri e Architetti Castello del Valentino	»	753 186
Cassa di Risparmio - Via XX Settembre, 31	»	57 66
I.N.P.S. - Via XX Settembre, 34	»	512 012
E.N.P.A.S. - Via Manzoni, 23 (10122)	»	538 258

I N D I C E

Inaugurazione dell'anno accademico 1967-68	Pag. 1
<i>Relazione del Rettore Prof. A. Capetti</i>	» 5
<i>Prolusione ai corsi del Prof. L. Stragiotti</i>	» 16
Direttori e Rettori del Politecnico (dalla sua fondazione)	» 37
Lauree Honoris Causa	» 45
Professori benemeriti della Scuola	» 49
Rettore, Autorità Accademiche, Uffici Amministrativi	» 51
Elenco delle onorificenze e decorazioni	» 52
Insegnanti, Liberi docenti, Aiuti, Assistenti, Personale Tecnico e Ausiliario:	
<i>Facoltà di Ingegneria e Scuola di Ingegneria Aerospaziale</i>	» 63
<i>Scuola di Perfezionamento in Elettrotecnica</i>	» 113
<i>Corso di Perfezionamento in Elettrotecnica</i>	» 115
<i>Corso di Specializzazione nella Motorizzazione</i>	» 117
<i>Corso di Perfezionamento in Ingegneria Nucleare</i>	» 119
<i>Personale suddiviso per Istituti</i>	» 121
Insegnanti, Liberi docenti, Aiuti, Assistenti, Personale Tecnico e Ausiliario:	
<i>Facoltà di Architettura</i>	» 141
<i>Personale suddiviso per Istituti</i>	» 156
<i>Scuola diretta a fini speciali in Scienze ed Arti Grafiche</i>	» 163
Specchio numerico del personale in servizio nell'anno 1967-68	» 167
Statuto del Politecnico	» 171
Piano degli studi per le lauree in Ingegneria	» 207
Piano degli studi per la laurea in Architettura	» 219
Piano degli studi della Scuola in Scienze ed Arti Grafiche	» 221
Orario delle lezioni:	
<i>Facoltà di Ingegneria</i>	» 223
<i>Scuola di Ingegneria Aerospaziale</i>	» 247
<i>Facoltà di Architettura</i>	» 255
Calendario per l'anno accademico 1967-68	» 262

Elenco delle Pubblicazioni dei Docenti divisi per istituto e dei liberi docenti:	
<i>Facoltà di Ingegneria e Scuola di Ingegneria Aerospaziale</i>	Pag. 265
<i>Corso di perfezionamento in Ingegneria Elettrotecnica</i>	» 328
<i>Corso di perfezionamento in Ingegneria Nucleare</i>	» 329
<i>Corso di specializzazione nella Motorizzazione</i>	» 330
<i>Facoltà di Architettura</i>	» 331
<i>Scuola diretta a fini speciali in Scienze e Arti Grafiche</i>	» 342
Premi di operosità scientifica, borse e premi di studio per assistenti, Laureati e studenti del Politecnico	» 345
Opera universitaria	» 361
Notizie sugli Studenti	
Laureati in Ingegneria nell'anno acc. 1966-67	» 373
Laureati in Ingegneria Aerospaziale	» 383
Laureati in Ingegneria che hanno superato l'esame di Stato per l'abilitazione alla professione di Ingegnere nell'anno 1966	» 384
Studenti che hanno superato l'esame finale dei Corsi di Perfezionamento e Specializzazione nell'anno accademico 1966-67	» 390
Laureati in Architettura nell'anno accademico 1966-67	» 391
Laureati in Architettura che hanno superato l'esame di Stato per l'abilitazione alla professione di Architetto nell'anno 1966	» 392
Prospetti statistici riguardanti le Facoltà di Ingegneria e di Architettura (<i>Elaborazione delle varie tavole allegate alla circolare ministeriale n. 9 del 12 febbraio 1935, pubblicata nel bollettino del Ministero della P. I.</i>)	» 395
Associazioni studentesche	» 407
Istituti nei quali si svolgono prove di laboratorio per conto terzi	» 411
<i>Facoltà di Ingegneria</i>	
Architettura Tecnica	» 413
Arte Mineraria	» 413
Chimica generale e applicata e di metallurgia	» 414
Chimica Industriale	» 415
Costruzione di macchine	» 416
Elettrotecnica	» 418
Fisica tecnica e impianti nucleari	» 419
Idraulica e Costruz. idrauliche	» 420
Macchine e Motori per aeromobili	» 420
Organizzazione industriale	» 421
Progetto aeromobili	» 421
Scienza delle costruzioni	» 421
Tecnica delle costruzioni	» 422
Tecnologia meccanica	» 423
Topografia	» 424
Trasporti e strade	» 424

<i>Facoltà Architettura:</i>	
Chimica generale e applicata	Pag. 425
Elementi costruttivi	» 426
Scienza delle costruzioni	» 426
Bilancio consuntivo (<i>Esercizio finanziario 66-67</i>)	» 427
Bilancio di previsione (<i>Esercizio finanziario 67-68</i>)	» 453
Opera universitaria	
Bilancio consuntivo (<i>Esercizio finanziario 66-67</i>)	» 467
Bilancio di previsione (<i>Esercizio finanziario 67-68</i>)	» 481
Necrologie	» 487
Prof. Gustavo Colonnetti	» 488
Prof. Aldo Pratelli	» 493
Prof. Pietro Campanaro	» 497
Prof. Filippo Odone	» 501
Prof. Benedetto Zunini	» 505
Prof. Guglielmo Piperno	» 509
Rag. Gaetano Martini	» 513
Indice alfabetico dei nomi	» 517
Comunicazioni telefoniche	» 544